No 8892 Shanghai Friday May 10 1929. THE EASTERN TIMES Published every morning including Sundays

時報

民國十八年五月十日 星期五
今天二張 售大洋三分
第八千八百九十二號
中華郵政特准掛號立券按照總包特別優待益寄送之報紙

香煙隹品 煙味好 價錢巧
金鼠牌
華成煙公司出品

滬發光藝場股份有限公司籌備中招股旨趣

本公司股票業經衆業公司承諾於公司成立後即行經營交易其正式市價亦於同時規定之　招股期定於一九二九年五月二日開始截止期另行宣佈

▲資本額定上海規元五十萬兩

計分一分（即常年百分之十）累益優先股三萬股每股規元十兩　計規元三十萬兩

一分尋常發起股份二萬股每股規元十兩　計規元二十萬兩

上述一分尋常發起股二萬股爲報酬發起人後載各項法權讓度作爲按照票面業經付足給發股票（按法國律例此項發起股於二年期間不得出售）

一分累益優先股三萬股按照票面每股規元十兩招足規元三十萬兩內中發起人及其友人已認購一萬股

▲盈利分配

優先股及發起股各項應享權利開列於後

盈利　按年公司所得可以分派及決定分派之盈利㊀累益優先股按照已經繳足股金或（設或）未繳足股已交股金額數先得額定盈利百分之十㊁尋常發起股　亦按照已經繳足股金額數得額定盈利百分之十㊂如盈利尚有餘存其半數分配與優先股執票人其餘半數分配與發起股執票人

資產　設公司無意繼續經營其資產中之可以分派者按宣佈決定時之盈否結果爲定當先補足優先股執票人額定利益之未經付足餘額然後再按照優先股票面　分派再次按尋常發起股票面分派若仍有餘存再按優先股執票人與發起股執票人之優先股數及發起股數比例分派之

投票權　每優先股得一權每發起股亦得一權

東方匯理銀行中法工商銀行匯源信託銀公司上海商業儲蓄銀行爲指定優先股三萬股招股處接受認股單每股規元十兩認股時每股先付規元五兩至公司成立後卅日再付規元五兩

▲發起人

步維賢 法國會計師 愛多亞路三十九號
魯濱孫 建築師 北京路三號馬海洋行
陸錫侯
秦樂爾 工程師 九江路四川路口安利洋行房屋三樓
逖百克 法國大律師 朱葆三路二十六號

▲銀行往來

東方匯理銀行 外灘二十九號
中法工商銀行 法租界外灘一號
匯源信託銀公司 愛多亞路卅五至卅七號
上海商業儲蓄銀行 寧波路九號

▲法律顧問

逖百克律師 朱葆三路二十六號
羅傑律師 九江路六號安利洋行房屋內

▲會計

倪古祿會計師 愛多亞路三十五號
大美查帳局 九江路四川路安利洋行房屋內

▲公司地址

總公司及秘書處 公共租界九江路四川路角安利洋行房屋三樓
法租界愛多亞路匯源信託銀公司內

▲計劃撮要

本公司之組織爲實行公司章程中所訂各項計劃其詳如后

㊀購置霞飛路亞爾培路南首角上有市房之地基約七華畝本公司已獲得該地穩確之購買優先權

㊁於上述地基上建築一大藝場專事提倡各式運動游藝競賽回力球網球拳術溜冰等等該藝場之建築係屬屋內式內部可容座三千務使空氣暢流光線充足座位舒適無論日夜風雨無阻

㊂該藝場內部可映演有聲影戲

㊃收受發起人與西班牙國美國以及無論何處之公司行號與團體已經訂立有利於本公司之各項合同聘僱契約及定單如回力球專家有聲影戲機之裝置延聘專家顧問與同辦事人員之契約合同並收買萬國運動藝術會

以上發起人所訂各項契約合同及佈置上之法權讓度與本公司即以前述之發起股酬報之

▲設想預算

照發起人見解前述已獲得購買優先權之地基實爲理想中最適中之地段電車及公共汽車均可直達前面街道廣闊可停放汽車而無阻公司計劃建築之大藝場其一切裝潢務求新穎並有最新式之休息室辦公房更衣間等等之設備預計本公司於滬埠經營有聲影片之成效不難與歐美各國並駕齊驅所有映演需用之機件已與美國電器研究公司訂定裝置最新式最偉大美國狐狸公司電影機之契約滬埠人士行將有見聞世界最新發明有聲影片之奇技妙術之機緣以飽眼福矣該場既有座位三千則將來觀衆以刻下購買無聲影戲座位之代價即可享受有聲電影片之樂趣且該場座位有墊其一切設備均爲觀衆之舒適是求蓋發起人於過數月籌備期中曾得一歐洲佈置娛樂場專家指導及贊助也

回力球藝在美游藝界中普通稱爲海阿萊（譯音）茲稍述概略

萬國著名游藝著述家富斐登氏最近於雜誌中稱此藝爲世界游藝中最速之一種紐約公論報館之拿愛司君及詩家谷演說報與哈司股之會議報之白朗君及其餘許多名著者對於此藝均有熱烈之著述美國人對之尤覺擧國若狂瑪阿米心拉底詩家谷好萊塢等地均盛極一時此外古巴西班牙法蘭西埃及以及南美其他各國均建有偉大藝場每星期七日中無日不表演此藝其盛況可知矣其中詩家谷之藝場建築費達美金三十五萬元其盈利則僅恃門票收入也由是可知游藝中速度最高激性最富魄力最大加以位置搖彩等券從旁助興可使藝場每日佳賓滿座預操左券者乃回力球也問之曾見此藝者可知也

預算該地基一小部分上之市房租金一以及萬國運動游藝會之租價與利益以及有聲影戲上之餘利已足付全部股金盈利百分之十而有餘他若位置搖彩等券提成扣佣之利益亦屬最大利益之一部尚未計及也爲謀購券之觀衆便利起見所有回力球藝上應用之電力計分牌已接洽裝置矣除上述之外尚有酒排間及飯館之利益也

位置搖彩等券之營業照會已向法工部局領到條例如下

按所售位置券票額提成百分之十一公司得百分之七其餘百分之四呈繳法租界當局以作捐助各項慈善事業之用

按所售搖彩券票額扣佣百分之二十公司得其半數其餘半數呈繳法租界當局以作同樣事業之用

盈餘分派按照公司條例應如下

董事費　百分之二成半
法定公積　百分之五
股東分配　百分之九十二成半

發起人（甲）對於購買地基已接洽安當（乙）對於位置與搖彩等券之照會已經向法租界當局領到（丙）對於回力球員已派員赴歐訂定契約（丁）對於有聲影片之租約已經訂定（戊）萬國運動藝術會之已繳足股票無債務責任移交與本公司（己）數月來對於本公司之各項佈置並已完成將來開業之手續本公司爲酬報一切起見已派定尋常股二萬股即前述之發起股也

所有優先股份之分配需俟認購齊全及認購時應繳之股金繳齊方能實行倘認購而不得分配者則認股單及所已繳付之股金當照數發還倘或所分派者不足認購之數則多付之股金將收入第二期應繳之股金項下如仍有多餘當照數發還所有認股單可向前指定之銀行或本公司或各掮客處索取招募何日截止再行通告所有認股單上有銀行掮客或認可之經理等之圖章者需付佣金百分之一

申請認股單

法商發光大藝場股份有限公司發起人台鑒頃
已繳付　貴處指定銀行規元銀十兩
兩作爲認購　股優先股每股規元銀十兩
認股時先付五兩之股款茲特聲明承認招股單
上及公司組織章程之上一切條件並申請照數登
入　貴處認股人及認股數登記册並願得
照數分派或少於認購全數分派之股數按章繳
足該優先股之股款

認股人姓名
國籍
住址
現職
簽字或圖章式樣（須清晰）

倘屬華籍除華字姓名外須將英文譯音書出　支票須註明憑東方匯理銀行或中法工商銀行收取他人不憑　支票（來人）改爲（憑銀行）出票人必須簽字　所繳股款不給收據俟股數分派訂定後用信函通知分派之認購全數或不足全數股數或退還銀數本認股單填明請連同股銀送交與本公司有往來之銀行（參觀銀行往來）

怡怡美術日夜照相館正式開幕
照相八折
本館專究美術攝影放大及沖曬代印等聘請光學專家悉心研究務使所出照像盡善盡美而無遺憾諸君亦得稱心滿意謂余不信一試爲幸茲定於本月二十五日正式開幕務祈各界賞光蒞臨參觀是幸敬請公鑒
上海怡怡美術日夜照相館啓 法租界大自鳴鐘西隔壁

明天上海大賽馬
明日下午一點一刻起賽入場券來賓處（由靜安寺路出入）每位洋五元公共處（由馬霍路十四號出入）每位洋二元場內備有西餐茶點此次春季大賽敝會爲雙方便利起見中國銀元鈔票概不收受付彩處亦不付出務祈來賓弗攜該項鈔票來會一使用倘偶有攜來者可向敝會所設之兌換處換以他種鈔票上項辦法完全爲雙方便利計務祈諸君鑒諒是禱
上海跑馬總會謹啓

彌陀寺啓事

謹啓者本寺定於夏曆四月初二日起至初八日圓滿啓建禮佛七晝普利道場七晝夜功德專以超度南北陣亡將士祈禱世界和平惟冀十方諸大護法至期早降拈香法壇寶主如有經懺佛事一概照舊來新寺接洽可也無任企禱之至 新閘鄭家浜彌陀寺坤地藏普啓 一四一六

何以得到此樂？
遊山玩水、賞心樂事、若因感冒、宜速服八卦丹、即可痊愈、而作春遊、不能使春光笑人矣、
虎標八卦丹主治
嵐瘴痧症　感冒風寒　頭痛眩暈　胸膈飽滯　寒熱交作　猝然昏倒　中風中痰　一切咳嗽
時行疫毒　傷寒中暑　霍亂吐瀉　心氣腹痛　跌打刀傷　手足腫痛　無名腫毒　遠年脚癧
總發行上海虎標永安堂 北四川路八十九號
永安先施新新會豐各大公司五洲中西中法太和濟華堂各大藥房林大森及各煙紙店均有出售

請飲國貨三光啤酒

各大洋酒店及菜館均有出售
上海總經理 虹口三角地小菜場對面 瑞昌號 電話四一二三九
分銷處 三洋橋 福興號
煙台醴泉啤酒廠謹啓

清宮藏顧虎頭畫女史箴
八大山人工筆應眞渡海圖
此爲清宮舊藏晉畫第一珍寶現已歸倫敦博物院矣此照大小精印定價洋一元半
此爲焦山藏近爲盜去本局購得送還焦山有近代名人數十家題誌定價一元
上海四馬路望平街有正書局

時報定報價目　本國及日本一個月一元　三個月二元九角　六個月五元七角　九個月八元四角　全年十一元　南洋歐美一個月二元　三個月五元八角　六個月十一元四角　九個月十六元八角　全年念二元　報費先惠郵票九五折算
廣告刊例　「封面及新聞」二欄起碼每日每行一元四角「國聞時報」每行七角共四字高三行起碼地位須於三天前預定「新光」每方寸一元五角「新聞欄內」每日每行四角五分「普通地位」五十字起碼每日每字一分二厘「彩色廣告」加一色手續費十元二色四十元三色九十元四色一百六十元地位格色須預向本館廣告部接洽
本館總發行所設於上海浙江路二十五號（小花園南首）電話中央六二〇一　電報掛號二三五一四

電訊

中監委員會推定常委

◎中央監察委員會於八日下午三時開第一次會議、到古應芬等八人、蔡元培主席、推定蔡元培古應芬張人傑王寵惠林森爲常委、（南京八日國聞電）

中央第九次常會紀錄

九日晨中央第九次常務會議、出席者胡漢民戴季陶葉楚傖陳果夫孫科列席者劉紀文周啓剛桂崇基劉蘆隱張道藩王伯羣趙戴文孔祥熙焦易堂余井塘王柏齡邵力子李文範主席胡漢民、討論事項（一）中央組織部提議中央第二次常會、關於處理湖北省漢口市兩黨部違反紀律案、決議原文宣行登記、分別去取、擬修正爲宣行審查、如發現附逆份子、卽由各該省市黨部臨時整理委員會檢舉附逆事實、呈報中央核奪、是否有當請公決案、決議通過、（二）中央宣傳部呈爲中央前在武漢時、曾設立中央日報、購置機器、但脈來均爲反動份子所盤踞、用作反抗中央之具、今討逆功竣、武漢收復、擬在漢口設一中央直轄之報紙獨立本黨輿論之機構、請明令將以前中央日報機件收回、籌備出版、是否有當、請公決案、決議照辦、㈠中央訓練部提議、請通令各級黨部於可能範圍內、從速籌辦圖書館、以資工作同志業餘之研究、經費則於黨費外另行籌措、呈報上級黨部審核備案、是否有當請公決案、決議通令省市縣黨部於可能範圍內、籌設圖書館、㈠關於法規編審委員會組織條例決議修正通過（條例另錄）決議㈠山東省黨務指導委員全體撤職㈡山東省張金鑑冷剛鋒閻實甫爲山東省黨務整理委員會委員、決議㈠北平特別市黨務指導委員一律撤職、㈡另派商震羅家倫李滄鳴、周學昌張明經尙武廣漢爲北平特別市黨務指導委員、㈠中央組織部提議、據福建省黨務指導委員邯河淸呈、以奉中央決議資送出洋留學、請准辭去指導委員職務等情到部、擬予照准福建省指委一職、并擬另再派人補充、是否有當請公決案、決議照辦、㈠中央組織部提議、爲國內各地補行登記及特種登記業經第三次全國代表大會決議截止、並經令飭各省市黨部暨中央特派登記員遵照各在案、是項特派登記員應否由中央明令撤回、特提請決議施行案、決議電令卽行結束具報、（南京九日中央社電）

張繼今日赴京謁蔣

◎張繼電平、十日由滄赴京謁蔣、奉安前返平、（北平九日下午十時電）

濟憲兵接防西門一帶

◎自緯一路東至西門、及經七路一帶、均於八日由我國憲兵接防、日軍防地、東至緯一路止、（濟南九日下午三時電）

陳調元遷入軍署

◎四十六師衛隊今日開城內舊督署、陳主席定十日午十二時遷入軍署辦公、（濟南九日下午三時電）

丁陳兩旅接防膠濟線

◎四十六師丁簡東陳九疇兩旅、今早開向膠濟沿線、分佈接防、（濟南九日下午三時電）

駐魯日軍二十日全撤

◎國府外部、本日發表關於接收山東事如左、七日中日接收委員會、決定左各項、㈠山東鐵道沿線全部、限至十五日爲止、由日軍交與華方接收、㈡日軍二十日自青島開出、完全撤出山東、㈢華方自九日午前九時起、以十個列車開始輸運接收軍隊、國府根據右各項、於八日命接收軍隊各部隊開赴警備地域、目下接收、頗順調進行、（南京九日電通電）

中比庚委會首次會議

◎中比庚款委員會兩方委員定十日在京開首次會議、（南京九日下午九時電）

王正廷對各記者譚話

◎外王九日語各報記者、報告外交、㈠外部對收

回滬臨時法院照會、今已送出、㈡前報載海參威有殘暴華僑事、玆據該處許領事電告、非事實、㈢總理奉安六月一日、所有在中國各口岸外國軍軍艦、一律下半旗、在南京各領事館各軍艦、亦均下半旗誌哀、㈣膠濟路沿路接防事、極順利、據陳代主席電告、定二十日前接到青島、㈤波蘭公使已抵滬、來京時王部長擬與之商訂友好通商條約、（南京九日下午九時電）

擬辦航空技術養成所

◎參謀部擬組織空軍技術人員養成所、造就航空技術人材、（南京九日下午九時電）

陳紹寬謁蔣報告

◎陳紹寬九日抵京、當謁蔣報告收拾殘軍情形、（南京九日下午十一時電）

周朝武部神兵解散

◎周朝武所部神兵、爲害桑慈蔣令譚道源將其解散、（長沙八日下午三時電）

國府嚴令圍剿賀龍

◎賀龍在桑植鶴峰間、屢謀蠢動、國府嚴令湘鄂圍剿、（長沙八日下午三時電）

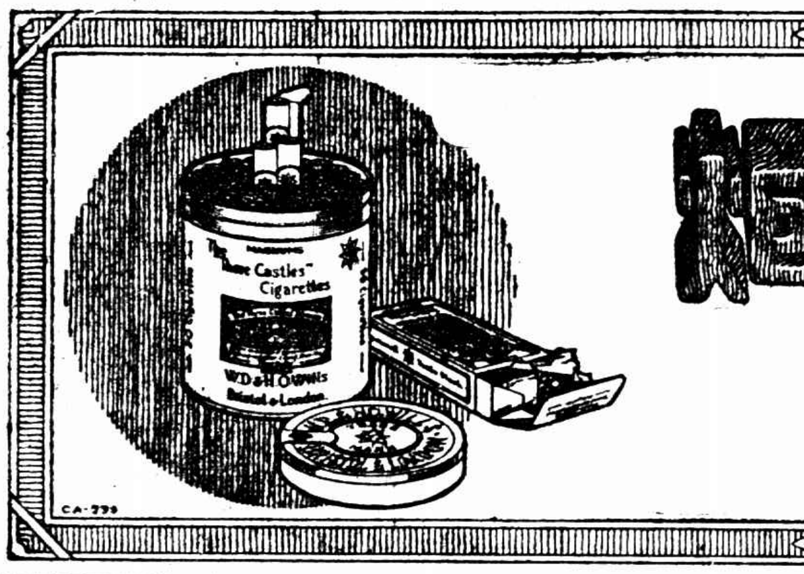

大炮台香煙
質美　製精　盛行　全球

全州桂軍退走

◎全州伍廷颺部確全部退桂、湘軍十九師已入全州說、（長沙五日下午三時電）

美教士三人被匪刧害

◎有未請領內地游歷護照亦未請當地官廳保護之美教士崔包賀三人、在辰谿爲匪刦去、旋被害、（長沙八日下午三時電）

清鄉各師分駐地點

◎淸鄉司令指定李韞珩部、分駐澧臨石門、李雲杰部分駐常桃寧益、張義卿部分駐慈桑大庸、（長沙八日下午三時電）

電信職工分會成立

◎徐州電信職工籌備分會、七日成立、（徐州九日下午五時電）

五九紀念彙聞

◎九日各界在大操場、開五月國恥紀念會到萬餘人、散會遊行、（蚌埠九日下午一時電）
◎今晨各界在黨部紀念五九、縣政府派宣傳隊分往四鄉演講國恥、（淸江浦九日下午三時電）
◎九日晨各界在民衆俱樂部開五九紀念及國貨運動大會、到兩萬人、全體參加國貨運動遊行、全城下半旗停市、（徐州九日下午四時電）
◎九日終日陰雨、日蝕不見舉行國恥紀念、全體休業、在中山公園集會、遊行萬人、八日司令部函各校勸勿赴會遊行、但各校生全體仍赴會、（廈門九日下午九時電）
◎蕪市民九日開國恥紀念會、到三萬人、商店休業一日、（蕪湖九日下午七時電）

朱綬光九日南下

◎朱綬光九日由平南下、過濟時、與陳調元吳思豫接洽後、再赴京向蔣報告、朱在京負責接洽第三編遣區事、（北平九日下午七時電）

鄭洪年譚迎櫬各事

◎鄭洪年九日談話、㈠迎櫬費北平方面任四萬元、㈡孫夫人二十日可抵平、㈢孫科到後安置總理遺體、戶入銅棺、㈣將擬十九日來平、扶櫬南下、（北平九日下午七時電）

京漢車誤點原因

◎平漢車到平誤點七小時、因鄂豫邊界東篁店鐵橋損壞、該處爲馮軍二十九師防地、現趕修中、（北平九日下午七時電）

狙擊日軍官兇犯被獲

◎狙擊日軍官伊藤之凶犯江蘇泗陽人劉廣明、二日被日憲兵捕獲、審訊確實後昨移送公安局處辦、（濟南九日下午三時電）

甘永康縣改爲康縣

◎甘省新定永康縣與浙永康縣名同、業由行院准予改爲康縣、並呈國府鑄發縣印、（南京八日電）

德使將來京遞國書

◎德使由遼赴平、一週後赴京、遞國書、（南京中央社九日電）

陵案揭曉須一月後

◎東陵案軍法會審、因事情重大、內容複雜、爲愼重處理、尚未就緒、十日能否開庭、亦難預定、如預審完後、仍須請示中央、因此案要犯孫某、現不在平、未能傳到、是否缺席判決、均候中央復電、預計陵案結果、在一月之後、方可揭曉、（北平九日下午十時電）

亞林防疫臭藥水圖
防疫問題
須從實際上做起
購備　亞林防疫臭水　勤灑於牆根屋角・一切微生蟲觸着此水・立即死滅・一面於家庭佈置淸潔・個人口中・常含本藥房出品之國貨「良丹」以抵抗外來之傳染・斯乃實際上防疫之道・腦膜炎傳佈雖烈・照此精密防範・永不相侵矣・
價目（亞林臭水）一介侖一元三角　二五介侖打七角　半介侖打四角　中（良丹）最小包五分　小包一角　大包六角　包二角五分　附送銅盒
上海四馬路五洲大藥房發行
各省分行及國內外各埠各大藥房均有分售

何建將對桂總攻

◎何奉蔣電催進攻、擬即對桂下總攻令、（長沙九日下午二時電）

委任衡陽警備司令

◎何委王東原任衡陽警備司令、兼耒陽防務、（長沙九日下午一時電）

周吳部進展桂邊

◎周斕部已到桂邊梅溪口、吳尙部到文村、聞灌陽全州龍虎關等處桂軍共僅九團、主力在桂林平樂、（長沙九日下午二時電）

飛機散布對桂文告

◎將令何健、將免黃紹雄及任伍呂命令將告四集團將士書印刷用飛機散佈於桂軍防線、使其內部瓦解、（長沙九日下午二時電）

討桂軍費請中央接濟

◎各財政當局、決定討桂軍費、仍請中央統籌接濟、（長沙九日下午十時電）

宋鶴庚將就職

◎宋鶴庚卽日來湘就職、（長沙九日下午二時電）

何健電告軍事動作

◎何健電漢、謂我軍集中東安永峰寧各線、照原定計劃、八日開始動作、永峰逆部七日總退卻、（漢口八日下午九時電）

王劉赴永視察

◎王總參議劉總參謀、六日赴永視察、（漢口八日下午九時電）

七師師部移駐

◎七師師部已移祁永、（漢口八日下午九時電）

比參議紀佑穆來京

◎比參議紀佑穆定十一日來京、與外王有所接洽、（南京九日下午十一時電）

陳紹寬提議浚江上游

◎陳紹寬八日赴京、聞任務除報告鄂西情形外、並提議疏濬長江上游、（漢口八日下午九時電）

薛篤弼譚蔣馮融洽

◎薛篤弼語人、蔣馮情感甚融洽、往來文電甚多、馮仍在潼關、病已略愈、奉安前當可抵京、予本擬赴潼關、因恐遭外間疑感、暫不離京、（南京九日下午十一時電）

方振武來京謁蔣

◎方振武電告由當奉安來京謁蔣、有所報告、（南京九日下午十一時電）

岳維峻部二旅離蕪

◎蕪岳維峻部調防蚌城、第二旅九日已離蕪下駛、（蕪湖九日下午七時電）

劉式毅部調駐皖南

◎第五師劉式毅之十五旅、調駐皖南、七日已由贛開拔、日內准到、（蕪湖九日下午七時電）

劉和鼎部來蕪駐防

◎五十六師劉和鼎全部奉令來蕪駐防、十八日可到、（蕪湖九日上午七時電）

膠濟接防即將完畢

◎陳調元及崔士傑等電外部、接防事宜、佈置周密、十五日全線接收完畢、（南京九日下午十一時電）

漢市改訂轄區之核議

◎武漢特別市市長劉文島日前分呈國府暨行政院內部三處、以武漢對峙、中隔江流、管理上時感困難、且地域遼闊、交通迂滯、鞭長莫及、貽誤必多、請改訂現管區域、以利建設、日昨行政院特將此案交內部核議、該部覆議、以據該市政府所呈、武漢隔水而治、殊多困難、不如以全力經營漢口一市、較爲安適各節、所見甚是、擬即照此呈復、並請改武漢特別市爲漢口特別市以符名實、（南京九日電）

劉峙部將開赴荊沙

◎漢口九日電、劉峙有奉命率部開赴荆沙一帶說、聞定一二日內前往、昨並派員謁賀國光、報告準備出發情形、並請示抵荆沙任務、（南京九日電）

護靈團團長委定

◎將主席決北上迎櫬、將軍校第六期畢業生、組織爲護靈團、以湯恩伯充任團長、惠濟充任副團長、定本月十八日起行、（南京九日電）

水案交涉發生停頓

◎水案交涉復發生頓挫、中國方面堅主日兵當由漢撤退、日方則謂日兵乃在水案前到漢、不得以撤兵爲解決此案之條件、雙方相持不下、無轉圜辦法、（漢口九日路透電）

義會運糧機車訂定

◎北寧鐵路與華洋義賑會在遼簽定合同、以受損之機車六輛、貨車四十輛、歸義會作運糧、六個月之用、惟義會倉須擔認修理費、期滿還與遼寧、義會僅能在東三省及河北之一部分需用此車、不得駛至天津以南、豐台以西、機車今已交與義會、大約將由大連南滿鐵路公司工廠修理、（北平九日路透電）

北平公債市況

◎九六開盤二零九五、收盤二零四七五、成交四百萬、（北平九日下午七時電）

要聞

中央五九國恥紀念

中央黨部九日上午六時舉行五九國恥紀念會、到胡漢民戴傳賢陳果夫王寵惠古應芬葉楚傖王伯羣趙戴文劉紀文桂崇基劉蘆隱等暨各機關各團體代表本部職員約五百餘人、會場內台前懸「臥薪嘗膽誓雪國恥」橫匾左右懸「紀念國恥要加緊提倡國貨」「紀念國恥要廢除不平等條約」等聯語、行禮時由胡漢民主席、致開會詞、謂五九國恥之由來、係袁世凱當日做皇帝夢時、日本乘機威脅、簽訂二十一條件致全國蒙莫大之恥辱、茹痛至今、十餘年來、年年今日舉行紀念、事實上未能將恥辱一旦雪去、良足悲傷、雪恥之道、第一步在掃除國內軍閥、統一革命力量、而最扼要者、即是本屆紀念標語㈠紀念國恥要廢除不平等條約、㈡紀念國恥要加緊提倡國貨、關於不平等條約即是中國民族之賣身契、五九國恥是全體國民的恥辱、非僅個人的恥辱、要認清此旨、凡國家外交之勝利、不僅在政府及外交當局之責任、在全體國民一致能爲外交後盾、洛桑會議時、有許多國家、因外交運動良善、得解脫國際上之不平等條約、我國人如不甘長受此恥辱、要眞能臥薪嘗膽、一致努力生死以之、强食弱肉爲天演公例、在第一時期內、列强皆行此政策、至第二時期、雖對弱小民族較爲聯絡、但不過改變花樣、侵略依然如故、中國民族本是偉大、如果振奮精神、急起直追、何難供國家政治民族生存得以發揚光大、至於提倡國貨是中國人民固有的特性與精神、如南洋華僑雖離國甚久、而對於食用各品莫不於祖國內盡量購取、吾人應認提倡國貨比廢除不平等條約同一重要、於社會經濟地方生產消費需要方面、積極設法、使質量日有進步、供給得以普及、製造隨時改良、挽回利權、亦雪恥方法之一、各國對外來貨物、或超過於本國時、則必設法抵制、協助國貨之增銷、蓋因國貨銷長、與國力盛衰有莫大之關係也、故希望國人稍有愛國良心者、應各拋除私人野心、明於知恥近乎勇之義、以凛然不可犯之精神、於最短期內、使兩種標語、得以實現、俾國恥得以滌除云云、次戴傳賢演說、大致以眞・新・精・敦・四字勉勵新聞界、一致努力於領導民衆、改善社會、畢散會、

國民政府九日上午九時、在本府大禮堂舉行五九國恥紀念會、到全體職員百餘人、文書局長楊熙績主席、行禮後、楊致詞略謂五九國恥紀念是日本以二十一條用哀的美敦書來壓迫我們中國的、實中國歷史上之大恥辱、朝鮮台灣高麗均屬中國附屬版圖、現該地人民已做日本奴隷、亦爲中國之恥辱、我們要雪國恥須聯合一切被壓迫民族、共同奮鬭、來打倒帝國主義者、至今天之紀念、非但是國恥、直是國仇、諸同志應俱臥薪嘗膽之志、刻苦自勵、以圖湔雪云云、

王寵惠譚
收回臨時法院問題
外人來華目標在通商
決非專爲涉訟

◎收回上海臨時法院、致有關係各國之照會、經外交部起草、送司法院王院長審核、略事修改、已於昨日(八日)由外交部送出、約本月中旬、可正式發表、送出之各國照會、有英美日荷比等國、關意國因其已允許撤銷領事裁判權、故未照會、照會悉用中文、以崇國體、其內容甚爲簡單、大

意謂上海臨時法院、爲畸形之組織、而領事觀審及陪審制、實爲平等互尊國家所不應有、特照會各國、派使來華協商收回云、據負責方面息、外交部對上海臨時法院收回後之辦法、曾具方案、供司法院之參攷、至將來詳細辦法、司法外交當局、定本月十三日、再作一度磋商後、方可決定云、又訊、司法院長王寵惠、昨對訪者談撤廢領事裁判問題云、此次我方送出之照會、計有六國、其中較爲重要者爲英美法三國、予意其他各國、對此既允放棄、則此六國決難再事遷延、且彼方亦絕無理由可加以拒絕也、予常語僑華外人、外人來華之最大目標爲通商、決非專爲涉訟、外人常以中國監獄設備不良爲言、但此爲我國司法之事、我國自能設法、外人來華、當不希望來度我國之牢獄生活、且一年中、外人案件、不過一二起、故撤消領判權、於外人利害關係極小、而對我之國體、則關係綦大、外人何苦置邦交商業予不顧、斷斷爲惟此是爭、是直舍本而逐末、爲計甚絀、予不日將對外人草擬一文、申明此意、務使打破此種錯誤觀念、使交涉進行、益形順利、領判權撤廢以後、予意在上海漢口廣州等通商口岸、另行設置法院、委任幹練之推事、以杜日後無謂之糾紛、再法官至少能解英語、免使有誤案情、此種事實、哈爾濱天津兩地曾一度發生、但中國法官之俸給過薄、欲全國普遍加薪、因財政關係、勢所難能、將來對於此項法院內之法官、將稍事增加、舌人方面、就將慎重選用、但此項另設法院之辦法、僅予個人之意見、對外人方面絕不談起、亦決不作爲撤廢領判權之交換條件云

陳調元抵泰安

六日正午十二點到泰
崔士傑及日領等赴泰安歡迎
陳定七日下午三點到濟

濟南快信云、新任山東省政府主席陳調元氏、由蚌埠出發北上來魯各節、報端已有誌載、聞陳氏本定五日夜間可到泰安、本日(六日)即行來濟辦理接收事宜、嗣因專車在途中誤點、延至本日(六日)午刻方到泰安、濟南方面得信、接收委員長崔士傑、及日本總領事西田、副領事藤村、日軍松室中佐、和知少佐及山東電政監督梁烈亞等、於本日(六日)同乘專車赴泰安歡迎、到泰安後約在十一點四十分、在車站約候二十分鐘、陳調元之專車由南開到、隨行者、有衛隊一團及八大處人員、各界到車站歡迎者甚多、陳氏下車後與歡迎者略道寒暄、即步行入津浦賓館休息、與崔士傑范熙績日領西田等共同協商濟南接防問題、結果陳氏因本日(六日)不及來濟、改定七日下午三點到濟、崔士傑及日領西田等、遂於本日(六日)下午六點三十分返抵濟南、聞陳調元之衛隊一旅、(范師旅長張九疇部)已於本日(六日)早到濟、暫駐辛莊、又聞陳氏有一電到濟、令膠濟路撥車三列共二百餘輛南下、以便運兵云、

吳思豫與濟南記者團之談話

各地先由憲兵接防後交與軍隊
濟南商埠將於日兵撤退前派一營接防
陳調元到濟後恐尙不能即時就職

濟南快信云、濟南各報記者團、於本日(七日)上午九點赴省長公署憲兵司令部內、謁見憲兵司令吳思豫、到時適値吳氏正接見日本新聞記者團、先由副官處長李進德出外招待、至九點二十分、日本記者團退出、吳氏即延記者團入會客室談話、各記者當時接防問題有所叩詢、據吳對各記者談述、憲兵之總額共爲兩團、總數約四千人、除新城兵工廠留駐一部分外、現皆駐於濟南城關、余(吳自稱)本爲中央政府參軍處參軍、並兼任蔣總司令之辦公廳主任、憲兵原只有一團、隸屬於軍事委員會、後又補充一團共成兩團、余被委爲憲兵司令擔任接防事宜後、本預定由海路赴青島、後因恐與日軍或有誤會、又加孫良誠軍退往河南、接防辦法變更、故奉蔣總司令命令、由津浦路北來、於五日接防濟南、將來商埠及膠濟路均先由憲兵接防後、再交與軍隊、商埠日軍已定十一日至十三日撤退、屆時我軍先派一營至商埠接防、至膠濟路沿線則日軍隨撤隨接、逐漸東進、將來濟南及青島各駐憲兵一團、並由憲兵擔任膠濟路沿線搜車稽查等事、憲兵司令部將來設於青島、余亦駐青島、至於膠濟路沿線接防軍隊、中央已指定范熙績、楊虎臣兩師、及岳盛宣之獨立旅、方振武軍將開往津浦南段、至津浦路北段、則將完全由陳調元主席軍隊接防、陳主席今日(七日)下午二三點准可到濟、但恐不能即行就職、因將來省政府或先在泰安改組、而後移濟、或將省府人員招至濟南而後改組、現尙未定、范師長熙績之軍隊、昨(六日)日一旅已到辛莊、聞爲陳九疇部、日內即可到濟專待接防云云、當並派定憲兵司令部軍法處長樓文釗專接待新聞界、時已十時、記者團遂告辭而出、

韓復榘返汴與禁謠

梁冠英警備開封

自薛賀劉等之由滬過豫返京、此間空氣爲之一變、唯因軍隊調防、不免仍有謠言、但蔣馮均已表示推誠相見、究竟此種謠言、不悉由何而起、豫當局爲維持治安起見、特委梁冠英爲開封警備司令、派隊巡邏以安人心、

韓復榘二次闢謠

省政府主席韓復榘、本在鄭州討逆軍第三路總指揮部、現於五日返汴、與鄭哲熙廳長、梁冠英警備司令、暨省會公安局長李炘、師長席液池馬鴻逵程心明等會晤、對於安置軍隊住所、及維持地方禁止造謠等問題、均議有妥適辦法、今日(六日)韓復榘主席出有禁謠布告如下、查開封城內、仍有種種謠言、今天是這樣明天是那樣、無中生有、淆亂聽聞、顯係宵小及反動份子的煽惑播弄、希圖地方紊亂、趁此機會、可以遂他的陰謀、擾亂地方、像這樣情形、長此不理、不惟社會人民都不得安寧、擾了、本政府有鑒於此、特再佈告嚴加禁止、自此次佈告以後、如再有奸人散布謠言、顚倒是非、故意擾亂社會治安、一經查覺、定即嚴拿法辦、決不寬貸、除令警備司令部及省會公安局隨時查拿外、爲此佈告、望大家一體知照、務須各安生業、切勿造謠生非、此布、

古城返照記　(二〇五)　(老漢)

時報版權　不准轉載

他居然自命爲二千四百年以後的孔夫子、這還了得嗎。他既是孔夫子復生、我們焉敢收這個聖人門生、於是點了一個大瓜子點、拋入落卷箱子裏去了。揭曉以後、議論紛紛、有憑兩個首句而高中的張才子、就有受結尾一句之累而落第的康聖人、常言無巧不成書、這可全是照事直書、並無半點杜撰、你說此事巧、還有巧的在後頭。

這乙未科、便是甲午的第二年、正在大敗於日本賠款割地之後、康老先生忠憤勃發、要學當年賈長沙痛哭流涕長太息、上了一本萬言書、援古證今、變法自強、說得興會淋漓。翁同和張蔭桓都虛席以聽、認爲救時改運的一個人物、十分敬重、卻早惱了那位理學大家三朝元老、望洋興嘆與鬼爲鄰的徐桐。說這樣離經叛道用夷變夏的亂臣賊子、罪浮於少正卯、必正兩觀之誅、方洩心頭之恨、聽得他要入場應試、便說老夫若主春闈、必不容此人中式。恰好有個尙書許應騤與徐桐是同年同道。與康有守又是同鄉、老康在鄉的事情他知道的狠詳細。老康作文的筆路、他懂得狠清楚。有一天他與徐桐在一處談天。談到老康的身上、你一言我一句、一個說吾道的蟊賊、一個說吾鄉的敗類、把老康罵了一個不亦樂乎。老許報告一個消息道：這次會試已經內定了老同年的大總裁、又聽說上科姓康的已經批中、爲他末句自命爲孔子復生才打落了。這回他又來應試、老同年必須多多留神。老徐便把自己拿定主意、不中康某一片衛道的赤心盡情告訴、只是場中糊名易書、不能準知道那一本卷子是姓康的、要求老許替籌畫一個萬全之策。老許一想若是打算中定了某人、只須先通關節指定用甚麼字眼做在文字裏、就可以知道是某人了。而今卻是打算不中康某、決不若叫姓康的在文章裏做暗記、作個不中的準備、這事卻不好辦、想來想去、只有把他素常的文字教老徐仔細看過、看清了他的派頭筆路、就可以認準是他的卷子。當下便把老康的文字氣韻聲色對老徐說了個大概、又把老康的舊作找了幾篇、送給老徐。老徐一看全是才氣縱橫機調圓暢、就緊記在心。

過了幾日上諭下來、果然是「此次會試著徐桐爲正考官、啟秀李文田唐景崇爲副考官欽此」這便是四位大總裁了。進場之後先由十八房同考官把通場的卷子看過、各自擇著合意的薦了上來、四個總裁每人有取中一部分之權。惟有前幾名差不多都讓正考官作主。李文田在薦卷裏見到一本卷子、氣盛言宜當行出色、十分贊賞、不由得提起筆來密密加圈加了許多上好的批語、特別捧到老徐面前道：這本卷子據晚生的愚見看來可以在五魁裏商量一個位置。不知中堂的意思以爲如何。老徐聽他講得如此鄭重便接了過來剛看了個起講、一張板板正正的老臉早已透出些又驚又喜的神色、他把卷子緊緊的拿在手中仔細的看、三文一詩看得一字不遺又念了一遍、而上微微帶笑口裏嘿嘿有聲、忽然哈哈一笑道：好！是此人無疑了、老夫這回主試、可謂不負此行。又向老李拱手道：費心費心、有你老弟這一來、省了老夫多少事、難得你替我找出這本卷子、費心得狠、費心得狠、說罷又是一陣喜笑。老李見他如此高興以爲是他老先生的意中人、不料這個老怪物與自己賞識的不謀而合、也自歡喜不過便道：中堂注意的人才果然不錯、似乎可以就定了「元」罷。

工商部呈請通令公用物品購用國貨

除尙無相當國貨
又爲事實所必需者外

工商部日前呈請行政院、轉呈國府、頒布明令、凡屬公用物品、應儘先購用國貨、以示限制而資提倡、已奉國府核准通令遵照辦理、茲將工商部原呈覓錄如下、呈爲擬請轉呈國府、頒布明令、凡屬公用物品、應儘先購用國貨、以示限制而資提倡事、竊維發展國貨、謀供求之相應、首在塞其漏卮、欲上下之從風、尤賴端其表率、近頃國貨運動之聲、洋溢盈耳、而公家購用物品、或多狃於故習、喜採舶來、或徒震其新奇、鄙夷國產、空談抵制、金錢之外溢如恒、競事宣傳、民衆之觀瞻未立、深維影響所關、宜圖補救之策、擬請轉呈國府頒布明令、凡屬公用物品、除尙無相當國貨又爲事實所必需者、始得採購舶來品外、應一律儘先購用國貨、以示限制而資提倡、似於國貨前途、裨益匪淺、理合呈請鈞院轉呈鑒核示遵、謹呈行政院、

莫干山公路完工在卽

武康通信云、莫干山鐵路旅館、業於五月一日開門、旅客到者不多、均爲訪前外交部長黃膺白及至肺病療養院探視病人者、山中道路漸次修理、今管理局長已向省政府請欵七千餘金、備修葺道路建造涼亭公廁等用、公路已自武康開至山下之腴村、正日夜趕造橋墩、六月一日准可開車、公路局已以兩萬元購汽車四輛、專載莫干山旅客、與滬杭車相銜接、預計今年夏中必甚熱鬧、舊時自拱宸橋坐汽船至三橋埠、需四五小時、乘輿登山、又須三四小時、今則自杭城開車一時半、可抵腴村、腴村已在山麓、肩輿登山不過一時許、較前便利多多矣、

丹陽公安局長被拘

勒索李小朋一案
得賄一千百元

丹陽通信、丹陽縣公安局長張輔邦、到任四月、不洽輿情、民政廳方面、早有欲將其撤換消息、前因縣長張維明接任之始、以公安關係重要、不宜遽易生手、而請繆廳長維持、仍准繼續供職、詎該局長不知自勉、於張縣長初接縣篆整頓內部、不暇旁及之時、藉奉命勸匪機會、在該縣南鄉九里鎭望仙橋地方、誣指李新泰糧食行行主李小朋之子李用邦爲共產黨、勒索款項一千二百餘元、事爲張縣長查悉、於晉省時面陳繆廳長、繆廳長據報、即諭飭張縣長查明解省訊辦、張氏返縣、即遵諭派員前往密查、該員於本月二日上午八時、馳抵九里鎭、先向各方詢訪一切、得有端倪、遂折往望仙橋、逕訪李小朋、乃李小朋人極忠厚、對伊子事、初則堅不吐實、後經一再解釋、始稱其子用邦在後東溪小學校爲教員、於古歷本月十四日晨、忽被公安局方面、派警二十餘人、拘至延陵公安第三分局、誣爲共產黨、勒令備款取贖、當由其弟小園、奔走營救、出款一千一百元、又外花一百元、總計用去一千二百元、始將其子釋放、至此一千一百元中、(外花除外、)計現洋六百五十元、餘四百五十元爲期票、均由其弟小園及村長李達三經手、交與九里鎭第七分局長潘鈞、(吳友梅)在延陵附近之古廟內、轉交張局長、至第三分局長李基、曾否分潤此款、則不得而知云云、該員據情轉報張縣長、並經張縣長訊明李小朋屬實、遂以電話召公安局長張輔邦到縣府談話、此時該局長尙在練湖飯店歡宴、次晨始赴縣政府、遂被拘、一面派警提第三分局局長李基、及第七分局局長潘鈞到案、詎潘已事先遠颺、並將鈐紀帶走、當將李基拘案、一面於四日上午由張縣長親率幹警、將張輔邦解省訊辦、並呈請民廳通緝潘鈞、至丹陽公安局局長職務、則暫委胡宗玉代理、第三第七兩分局局長職務、亦派丘秉一前往接充、聞近日縣府方面、對於此案、尙在偵查中、將來須發交法院訊辦云、

浙縣長考試揭曉

正取黃正名等九人
待訓練一年者一人
待訓練二年者一人

浙省第二次縣長考試、所有第一二三試結果、錄取正取俞守範等十四人、五十九分以上備取者郭志方等三人、共十七人、經典試委員會佈告通知、迭誌本報、茲悉昨(八日)日上午八時在省政府大禮堂、舉行口試、計典試委員出席者、朱家驊・陳大齊・雷嘯岑・郭心崧・邵斐子・張乃燕等六人、暨省府各廳監試委員陳禮文・陳伊燗・楊洪勞・陸仁耀・曹文彬・姜李春等共十餘人、錄取縣長全體至二時受試、試場上試桌、排成半月形、上爲典試委員席、兩旁爲監試委員席、紀錄席、中置一椅、爲應試人口試席、旁尙設有筆試席、應試先在候試室待候唱名入場、每次兩人、經典試委員親行對照相片後、一人口試、一人筆試、口試完再筆試、筆試完再口試、筆試每人於五分鐘內作一短論、命題有對禁煙問題撰一六言韻語佈告或擬具改良私塾意見者、或改良弊政等、然後口試二十分鐘、典試委員每人各持口試記錄表一份、內分儀器言語精神經驗等項、又應試人履歷一份、輪流問應試人嚴密考問、從上午八時起考至下午一時止、並即時評定取去、聞九日即行發給憑證、茲將典試委員會之布告探誌如下、爲布告事、縣長考試及格暨五十九分以上准於參加口試者、茲經本會按名口試完畢、並經議決金鳴盛一名、須訓練一年以上、樓正華一名、須訓練二年以上、合將及格暨須訓練者各姓名、布告於左、仰各除分報國民政府內政部考試院備案外、特此佈告、

全世界重視日蝕

兩學說競爭關係

國民社九日馬尼剌電、據此間今晨十時之氣候報告、下午日蝕時可望天朗氣清、觀衆非常踴躍、報紙對日蝕之記載仍盈篇累牘、咸謂此次日蝕爲博物學之最大競爭、蓋有兩大學說立於相反地位、一爲端氏地心吸力之舊學說、一爲愛因斯坦氏相對論之新學說、二者之勝負將於今次日蝕現象決之、菲島各地以伊洛洛城爲視察日蝕之中心點、因其地可見全蝕也、據預測家所斷、月球於下午二時〇七分隔斷日光、至三時三十九分將日光完全遮蔽、於四時三十分日光始能復其舊觀、

路透社新加坡九日電、今日午後十二時零五分開始日蝕、維時天氣酷熱、迨一時四十分蝕至極度時、涼風習習、

路透社南邏巴太尼電、科學家在此豫備數月、擬於今日觀察日蝕、不意蝕時爲雲所蔽、大爲失望、

路透社九日馬來由阿洛斯太電、格林維克觀象臺派來此間觀察日蝕之科學團、所獲結果、雖微勝於界外巴太尼之一團、但因蝕時雲氣障天、觀察所得及所攝之影無甚用處、

愛因斯坦得名譽博士學位

國民社八日柏林電、發明相對論之愛因斯坦教授、新由巴黎索朋大學贈以名譽博士學位、

大阪發生鼠疫

電通九日東京電　從滂白歸港之大阪商船斯碼杜拉凡、有船員一名、患鼠疫而死　市衛生局以日皇行幸大阪、迫在眉睫、竟發生疫症、非常狼狽、即將船員五十名隔離施行消毒　方當局謂日皇斷不因此中止

箱內藏酒

美議員竟無罪

國民社八日紐約電、美衆議員聶爾遜氏因犯酒禁被逮、今日審訊終結、聶氏親供爲彼行李中之酒自何來、本人實不知情、警局方面則謂當檢查聶氏行李、氏有大箱一隻、內藏一袋、袋內有酒十三瓶、請究云云、嗣於今晚陪審員宣判聶氏無罪、

三十七萬美金一幅畫

路透社八日紐約電、今日安德森美術品拍賣場拍賣十五世紀意大利畫家佛蘭塞斯加所繪之十字架受刑一幅、得價美金三十七萬五千元、購者爲著名收藏家杜芬爵士之代表、此爲公共拍賣場中古畫所得之空前價格、又十五世紀意大利畫家李譬所繪之馬唐那與兒、售見美金十二萬五千元、

飛機將開新紀錄

國民社八日華盛頓電、服務佛洛里達海軍飛機站之索塞克大尉、今日飛至約四萬英呎之高度、羣信其因此又將造成世界之新紀錄、

脚踏車

蘇俄計劃製造

國民社八日莫斯科電、關於開設脚踏車廠事、蘇俄當道刻已製成詳細計劃、開辦費二百五十萬盧布、內以二百十萬盧布購買機器全部、開工時雇用工人七百五十名、每班工作七小時、每年出貨十二萬輛、每輛出產成本九十盧布、零售價一百〇二盧布、

胡佛好讀報

國民社八日華盛頓電、胡佛總統爲欲詳悉民間輿論、特定閱全境之報紙、並囑其秘書酌要剪下、粗簿保存備查、計每晨送至白宮之報紙、已有四十五份、其外尙有來自遠方者、則均由郵局傳遞、故全美形勢均一律收藏胡氏夾袋中、纖毫無遺、

英國麥價大落

路透社九日倫敦電、麥價低落、尤以加拿大境內爲甚、今日各報紙皆甚注意此事、加拿大因海外

四家橡皮公司合併不成

路透八日新加坡電、愛倫塔等橡皮公司四家、共有地六千五百英畝、三月七日四家董事會向股東提議、將四家合併爲一、而成馬來由最大聯合公司之一、現因股東反對者約有十五萬票權、故歸併之議業已取銷、

西班牙王等

參加萬國博覽會

國民社八日馬德里電、西班牙王率同宮眷及狄克推多里維拉將軍、今日自都啓程往錫維拉、舉行萬國博覽會開幕禮、

封閉紅黨團體

國民社八日柏林電、薩克遜及漢堡自由市政府現亦下令封禁境內之紅黨前線奮鬭協會、

波森之擾動

警察被戕…不少德人被拘

國民社八日波森電、今日棒喝黨徒因兩意警察被戕在市街間、肆意向德人行暴、現所拘嫌疑德人已有一百八十人之多、而眞因迄未查獲、

法人研究德文

特出定期刊

國民社八日巴黎電、近今成立之德意志學術聯盟、今在此間發行一定期刊、取名Sinos、該聯盟以鼓勵法人研究德國語言文學與科學及輔助彼此派遣留學生交換學術演講增進兩國友誼爲宗旨、

薩高方面大勝利

賴興木佔據赫拉特鎭

路透八日西漠拉電、聞阿布杜爾賴興木已佔據阿富汗西北角之赫拉特鎭、此爲薩高方面之大勝利、但前代表阿曼努拉出使俄國之祝爾那比、現據有夏立夫、其地乃阿布杜爾賴興木往攻赫拉特鎭之出發地也、

歐洲痘疫傳染日廣

國民社八日倫敦電、痘疫傳染日廣、已由美國延及他國、上星期內僅美國一地患者已增至三百十三人、大半發生于貧苦工人區域、此國亦有數起、據稱係英國游客傳入、南斯拉夫之萊培克亦見一起、患者係自英國輒道特里斯德直接至該處者、

法人提倡游歷蘇俄

國民社八日巴黎電、此間已開設一蘇俄旅行社、專事扶助外人遊歷蘇俄、並隨時組織特別旅行團、往返以十二日爲期、旅費美金二百八十五元、

德民黨反對政府

修改現行失業保險法

國民社八日柏林電、德政府因國庫負担太重、提議修改現行失業保險法之議案、已遭社會民主黨強硬反對、今日該黨領袖集議後、決定請國會內該黨份子無論如何務必反對該案、即因此而反對總理穆勒及其他社會黨閣員亦所不惜、故此項決議、恐不久將致引起極嚴重之閣潮、

日皇與英皇子話別

東方社九日、英皇子明日將離東京、日皇於本日午後三時親臨霞關離宮訪英皇子、與之話別、並託彼對於英皇英后轉達謝意、

政府因英皇子明日將離東京、不戰條約亦有解決希望、遂着手於樹立新政策、特於本日開行政制度審議會、討論改造內閣及財政計畫等問題、

錄取及格　黃正銘　浙江寧海　二十六歲　國立中央大學畢業

有若干國彼此互訂之特約、俾此小數民族所受保護責成、並由省庫每月補助三千元、藉資應用、

錄取及格　黃正銘　浙江東陽　二十六歲　國立中央大學畢業
成隱寧　江蘇興化　三十一歲　國立北洋大學經濟學系畢業
趙天駿　浙江諸暨　三十歲　上海滬江大學畢業
鄒韜　浙江浦江　二十六歲　中央大學法學院政治學系畢業
沈光能　浙江紹興　二十七歲　浙江公立法政專門學校法律本科畢業
沈金相　浙江嘉興　三十九歲　國立中央大學畢業得教育學士
唐棣獻　湖南衡陽　三十六歲　湖南高等師範學校本科畢業
劉維新　浙江象山　二十九歲　國立中央大學正系教育副系政治畢業
潘□儀　浙江餘姚　三十二歲　國立東南大學商學士
訓練一年　金鳴盛　浙江紹興　三十歲　浙江公立法政專門學校政治經濟本科畢業司法官考試及格
訓練二年　樓正華　浙江象山　二十五歲　上海文治大學文科三年級修業期滿　中央政治工作人員養成所畢業

杭市府救濟火災貧民
最貧災戶十七家
先籌宿處再籌賑濟

杭州三元坊大火、延燒一千六百餘戶、損失達一千萬元以上、詳情迭誌本報、杭市長周象賢、以此次災情奇重、爲從來所未有、亟應調查災戶中之最貧苦者、以便設法賑濟、特面諭社會科長、派員實地調查、吳科長當派科員朱夢蘭等四人、前經勘查、結果查詢災戶中最貧苦者、計十七戶、現已分飭一三兩區警署、先行設法安頓住宿之處、再行籌劃賑濟辦法云、

駐法高使之外交方針
遵守總理遺訓
對小數民族案表示意見

(東山)

新任駐法公使高魯、與國民黨有甚深之歷史關係、平日篤信三民主義、蒞任後、整頓館務、釐訂辦事細則、並傳命館員、定期星期一之上午、舉行總理紀念週、其第一次紀念週演說、即主張外交方針、恪守本黨主義、近因巴黎國際聯合辦事處中國代表回國、就近兼管國際聯合事務、其第一次致聯合會秘書廳公函、對於小數民族問題、已表示遵守總理遺訓、「聯合世界上以平等待我之民族共同奮鬬」一語、文曰、敬啓者前准貴廳三月十八日公函、徵詢中國政府對於保護小數民族問題之意見、特復如下、中華民國國民政府、鑒於目前保護小數民族之約、僅限於彼此有約之若干國、而小數民族之保護、無論如何、須具世界性質與國際性質、玆爲實力維持一國中各種住民法律上平等待遇、而不以語言種族宗教分畛域起見、主張以保護小數民族之國際公約、替代現有若干國彼此互訂之特約、俾此小數民族所受保護、暨其歷久罔替之權利、能實行於全世界、即頌日祉、高魯署名、四月十三日、傳聞高使日前接收辦事處、閱及聯合會秘書廳長三月十八日函、即電南京外交部請示、嗣奉部電、囑其酌量逕復、乃授意於一等秘書謝東發、而以前文函復云、

皖民訓會職員捲欵案
何宗侃捲款潛逃
已在漢口市就捕

皖省黨務指導委員會民衆訓練委員會總務科主任何宗侃、江蘇人、年二十餘、與省指委兼省民訓會常務委員冷雋、在上海復旦大學同學、情感素篤、何爲人亦尙幹練、冷界以總務科主任、頗加信任、所有省市民衆團體之活動費、均由何經管、乃何自砥人格、挾妓冶遊、揮霍甚巨、對於經管公款、虧累已巨、近竟將省婦協平民婦女工廠基金暨各民衆團體經費、約數千元、席捲潛逃、日前冷雋曾於省指委會常會、提出何宗侃攜款潛逃、用人失當、請予處分案、當經議決、㈠所請處分一節、應毋庸議但由該會負責追查、㈡何宗侃拐款潛逃、應即開除黨籍、懸賞通緝、並呈報中央通令全國一體緝拏歸案訊辦㈢函省政府通飭所屬一體協緝、一面由冷雋向省府商請在五月份民衆團體經費、借撥半數　發放各團體四月份經費、此次中央圈定皖省執行委員、前任省指委、僅冷與賀揚靈落選、復遭此重大打擊、不無懊喪、而省指委會方面、以此案攸關黨紀、亟應嚴予根究、日前曾派人赴京、探聽何之行踪、繼據電告、何已化名何君生、匿居漢口前花樓大同旅社、於是該會當即電請漢口市公安局按址緝捕、昨日漢電傳來、何業已就捕、日內即派人迎提、歸案訊辦云、

贛省組織剿匪司令部
並改組全省綏靖處

南昌通信、自討桂軍興、湘軍同湘、贛軍奉令向鄂進發、而由閩竄回之朱毛共匪、遂乘虛于贛西南間、玆者湘贛兩省剿匪總副司令部、分別實行結束、而駐防贛西贛南之第五師十四(周渾元)十五(劉士毅)兩旅、又均陸續開回淞滬、而贛西南之匪禍、遂又死灰復燃、朱主席乃提交省務會議通過、設立江西剿匪指揮部、俾便統率指揮、而專責成、並由省庫每月補助三千元、藉資應用、所有司令人選即令由王(均)金(漢鼎)兩師長兼任、惟贛省原設有全省綏靖處、爲委員制、而外縣靖衛隊又均隸屬于民政廳、諸多不便、故將外縣靖衛隊改歸綏靖處節制、並議委員制爲處長制、即經省務會議通過、委彭武颺爲處長、以便與剿匪司令部協同辦理、但當此整中、各屬匪禍、益形猖獗、分誌如下、(贛南)朱毛股匪自被信豐民團擊散後、即分竄南康之龍廻、大庾之新城、贛縣之韓坊小分五等處搶刦、十室九空、地方靖衛鎗枝、大半多被搜繳、學校解散、商旅罷市、一般人民無法抵抗、逃避山林、數日不得食、(贛西)永新近來土匪集合數千、大肆猖獗、西五區靖衛隊長劉枚阜、慘被圍殺、斷頭剖腹、備極慘毒、西六區亦被陷落、隊長賀喜先中彈殞命、擄去牛豬米谷財產、不計其數、現共匪盤踞東垣背溪一帶、紅旗飃展、赤幟披拂、狂呼口號、遍貼標語、宛如去年五六月間狀態、下西區十二都等處上西區自路江以上、均爲匪有、(贛東)共匪方志敏爲害弋陽德興等縣、剿不能平、周旅(志羣)乃於日前衛令十二連詐降、方匪竟信不疑、因得與匪接近、於四月廿九晚出其不意、驟施猛攻、擊斃悍匪七十餘名、傷更無算、擒匪指導員四、匪徒百餘、方則僅以身免、刻正搜剿餘匪中云、現朱主席以剿匪既已有全盤計劃、交由剿匪指揮部實行、奉蔣主席電召、定於明日赴滬轉京、面洽要務云、

遼寗英煙公司反對捲煙特稅

(三日遼寗通信)、本年五月一日起、國民政府通令各地實施新規定之統稅率、遼寗財政廳遵照國府財政部命令、實行捲烟特稅、并就廠徵稅、以免遺漏等弊、省城小西邊門外一緯路北大英聯合烟公司、竟公然反抗此項特稅、且以罷工爲反抗之方略、四月廿八日全廠各部一律停止工作、二十九日公司司帳人員、竟日清給工資帳目、通知全體男女工人二千餘名、輪班領取積欠薪金、以便結束、查東北區城內、每年捲烟銷路總額、在五千萬元以上、而英美烟公司一家、已占千萬元之鉅、向來並無課稅、此次實行特稅、值百抽四十、該公司一年須納稅金四百萬元、較之歐美日本各國、當極輕微、且此項稅款、乃由該公司轉取於吸烟者、不過間接由公司繳納於政府、於該公司營業、毫無影響、或謂提高價格、有礙銷路、然各公司捲烟同一抽稅、則各公司烟價即一律提高、并無受擠及銷路減少之虞、英美煙公司此舉、實爲無理反抗、當局對此特稅、勢在必行、姑無論英美煙公司之罷工、亦絕不能以彼之要脅、即違反國府之命令、日來該公司見當局態度堅決、正力謀疏通、大約不久即可遵照省命辦法、實行繳稅云、

地方消息

蘇州

蘇州中學慶祝運動會勝利

蘇州中學去年參加中大區聯合運動會、祇得二分、今年竟得四十二分二五、全區冠軍、一洗三吳文弱之習、捷音到蘇、全校歡躍、聞該校同人以去年各科成績展覽會亦列第一、宜乘機鼓舞精神、特定十日午後開慶祝大會、邀請各界到校演講、以資鼓勵而振學風、屆時當有一番盛況也、

五九國恥紀

念五九國恥紀念、縣黨部邀集各界、在黨部開會、主席李先良、有市長陸權等演說、學校均放假、全市停止娛樂一天、靑年會下午開國恥演講會、請彭縣長陸市長演說、並由光裕社及各學校表演國恥事跡、

寺僧反動被捕

工整會因實積寺主持僧密德、日前毀壞總理遺像及標語、有反革命行爲、特於八日召集各機關團體開會、由劉治富主席、議決、組織吳縣各界剷除逆僧密德運動委員會、㈠用聯席會議名義、呈請市府拘懲該僧、㈢推定縣黨部等七團體爲常務委員、吳縣地方法院、亦已依法檢舉、飭傳該僧到案偵訊、密德亦延律師辯護、市公安局西區署、奉市長命、於昨晚(八日)八時在北街報功庵中將該僧拘局訊辦云、

虎邱路繼續開築

前第三師師長錢大鈞發起開築之虎邱路、自三師開拔後、停頓已久、玆悉工務局決將該路第二段工程、包與王楚記續築、計路長二千餘里、寬七十英尺、定於十一日起、繼續開築云、

駐軍奉令警備區域

第五師十四旅旅部、開抵蘇垣後、九日上午、奉師部令、規定滬寧路警備區域防務、東區由十四旅担任、西區由新編三旅暫時負責、十四旅廿八團、派駐無錫之三營、調駐崑山、另由該營派兵一連駐太倉、原駐崑山之二營六連、於十日開蘇、

會剿潰兵湖匪

吳縣公安局長鄭誠元、昨據探報浙江省防軍第三團將伯雄部潰兵一連、挾械投入太湖、與著匪林黑頭合帮、竄入蘇境、已電請艦務所派艦兩艘出剿、並函請東山水公安二區第八隊長王武升、率隊會剿矣、

無錫

五九國恥紀念大會

昨爲五九國恥紀念之日、上午九時、各界在公園舉行紀念大會、參加者三千餘人、由縣黨部執委會常務史漢清主席、行禮開會、先由主席演講五九國恥紀念經過、次日各界代表演說、詞多慷慨激昂、十二時散會、是日各機關團體學校各商店、一律下半旗一日、各遊戲場一律停止娛樂、各界停止宴會一日、

勸募續發捲煙庫券

縣財務局奉令勸募續發捲煙庫券十五萬六千元、特於八日下午、邀集各市鄉行政局長暨縣商會代表、開聯席會議、討論辦法、即席分別認募、計縣商會八萬元、(各業在內)、銀行界一萬五千元、無錫市一萬元、其餘十六市鄉共五萬六千元、(分爲三等、甲等四千五百元、乙等三千二百元、丙等二千二百元)、由財務局於三日內、將條例分送各市鄉、以便上緊勸募、並限期六月底募足繳款、

水警獲匪迎提來錫

水上省公安隊第二區第七隊隊長李虎臣、日前購線在滬、捕獲夥刦蘇州渡村斜塘黎里等處匪徒丁能才汪家康及嫌疑祁寶福等三名、嗣經迎提赴蘇、與第三區新獲匪首吳大禿子對質、又在浙境嘉興新鎮荒塚內、起獲槍械、計步槍三十二支、及盒子砲子彈等物、玆由李隊長派巡官率武裝警六名、押同丁能才等三犯、由蘇解錫、送第二區訊押、

衛生運動之籌備

孫縣長遵照民廳通令、定於五月十五日、舉行全縣衛生運動大會、昨特分函各機關團體、定十日下午開籌備會議、共商辦法、

北上鄉共匪圖刦團械未遂

昨(八日)夜一時許、有共產黨三十餘人、攜帶盒子砲手鎗、圖刦北上鄉行政局並搶保衛團槍械、事前該團已得密報、預爲戒備、雙方激戰約三小時、匪勢不支、向附郭敗退、及天明共匪皆逃散、事後該團又得密報、謂東站附近周山浜有共黨秘密機關、該團當即會同該區公安六分局長警及縣政治警察等數十人、按址查抄、結果在工房李姓屋內地板下抄出兩甏、一則空無所有、一則內藏子彈一百餘粒、該屋內僅有女子二人、訊明一係李梁氏、一係趙梁氏、當將二氏一併申解公安局、一面由保衛隊長王錦文將抄出之子彈、呈送到縣、並向縣長報告一切、報告畢、隨即辭出、在縣衙前捕獲共黨李治卿一名、當即解縣法辦、聞李係前該鄉保衛團副隊長、因事開革、近日勾結共黨組織機關密謀暴動云、

杭州

地方銀行規劃縣金庫

浙江地方銀行籌備代理縣金庫事宜、刻聞除餘姚蘭溪臨海等處、均有分行、尙易辦理外、對於海寧蕭山諸暨等縣之縣金庫、勢必另託代理、現正積極規劃中、

舉行扇面展覽會

杭州西泠書畫社、每年例須舉行扇面展覽會一次、茲定本月十六日起至十八日止三天、在靑年會四樓舉行、此次該社社友三十餘人、均有作品、屆期參觀者定必踴躍、亦西泠翰墨之一大觀也、

松江

蜜蜂案傳訊村長

陳家行倉石橋鄉人暴動、焚燬華氏蜂場蜜蜂七百卄三箱等情、已誌本報、省吏訪悉、該案主使者爲徐伯衡(寄松泗涇張姓司帳)等十餘人、飭令松江縣政府按名拘懲、事已多時、始由法警帶傳栗黃福金等五人、於八日獲到黃土根金陸氏兩人、經杜承審員審訊、均不肯認、押候調查、九日傳第六村村長張珊生至案研訊、供稱上年亦有蜜蜂船到本村、放蜂後於田稻無關、今年在第五村放蜂、不知因何啓釁、問官一再盤詰、始供出間徐伯衡黃土根陸老五即張應貴等數人確係主使、現徐在逃未獲、餘均不知、官判交保令即調查確實情形、復候核辦、

五九國恥紀念

昨日爲五九國恥第十四週紀念之日、松江縣黨部召集各界、於下午一時在公共體育場開紀念大會、各團體代表及民衆到會者有五千餘人、主席倪祖望、報告宗旨後、即有縣黨部監委張小通、及省中學代表鄒君等相繼演說、詞頗沉痛、聞者動容、末後整隊游行、沿途呼口號、蹺道跨塘橋、逐漸自由分散、

寧波

治蟲委員定期工作

縣治虫委員會、七日下午二時開常會、由金煌主席、討論治蟲委員赴各鄉工作日期及辦法一案、決議定五月十日東南西三鄉治蟲委員同時出發、由縣政府發給各委證明書、每委隨帶治蟲燈四十盞、及繪圖說明七百三十張應用、並先給旅費十元、各委所到地方、應將工作情形、隨時報告、

綁匪判處死刑

綁匪鄭金甫、去年十月二十五日晚間、結夥在餘姚東鄉綁架農民翁好明之子翁阿郎、嗣被官廳破獲、先由四屬剿匪指揮部訊問後、還解法院、經偵查明確、提起公訴、現由季推事依法判處死刑、待呈准高法院、即可執行、

六師新兵過甬赴京

駐防甬屬之國軍六師十七旅三十三團團部、前派班長徐象豐至黃岩招募補充兵、於七日招得六十名、乘湖廣輪來甬、當即轉搭新寧紹輪赴滬轉京、

南通

牽涉黨務案詐案

狼山區杜雲祥家、於上月二十六日、到有陸秉衡、馮德惟、王自逸三人、攜有第一區黨部文書、敲詐五百元、結果由杜交與一百二十元、取得收條、該項公文書、亦落杜手、經公安局將人證一併解縣、七日由李承審訊問、三被告要求當庭宣判、李承審諭知黨員敲詐、極爲可恥、應候判決、當即收押、各界以本案牽涉黨務、赴縣觀審者、達六百餘人、

征收警察畝捐

全縣公安經費、由縣政府統籌支配、刻施縣長、呈准省方、無論民田灶田、每畝征收警察捐七分、

餘東市緝獲逃兵

餘東市福茂客棧、到有漢口一師逃兵嚴阿蘭・莊玉書・周德勝三名、經公安局緝獲解縣、

鹽城

教局舉辦景范新村

教育局爲提倡民衆教育實驗新村制度起見、劃城東范公堤一帶創辦新村(村名即稱景范)、其設施大綱、請民衆教育院畢業生顧炳松江彬擬就、期於三年內完成訓政、第四年開始憲政、該項計劃已交第四次縣行政會議決、積極實施、村長一席、歸該縣縣長林立三氏擔任矣、

高郵

匪警併誌

本邑邇來綁架盜刦之事、層見迭出茲特彙誌如下、㈠距城四十里、東鄉六總五里吳沂莊吳延林家、三日夜來盜匪二十餘人、口操北音、破門入內、大肆搜索、所有現洋二百餘元、及首飾契據均被洗刦一空、臨行放火焚燒、計毀房屋十二間、小麥七担、秈稻七十餘担、芝麻豆等三十餘担、㈡六總五里剛家廈、突來匪徒十餘人、往各戶搜索、刦後用火焚燒、槍斃塾師一人、焚去居民六七家、始呼嘯而逸、計損失數千餘元、㈢縣屬五總三里周家巷、李廣和家、昨晚突來綁匪十餘人、各持快槍破門而入、適李夫婦出外、祇留老母一人、當即將伊綁去、并刦去衣物甚多、㈣延興鄉馬踏港、居民徐恩波家年老無嗣、去歲始生一子、愛若掌珠、致爲匪等所覬覦、竟於昨日黃昏、有綁匪四人、將徐之幼子綁去、并刦去現洋二百五十元、

揚州

捕獲東鄉共匪

東鄉大橋鎮與泰縣接壤之高漢鄉、匪黨徐子欽等嘯聚千餘人、刦掠擄贖、近又加入共黨、景子英張老五、均隸其部下、復與嘶馬鄉之匪魁祁紅雲馮日富勾結、橫暴益甚、縣府飭令駐防大橋水上公安隊剿辦、本月四日經該隊李隊長率部兜拿、當獲徐子欽・韓福根・麻瞎子三名、昨已押解來城、拘縣法辦、

紗線莊二次匪警

新城洗馬橋王立泰紗線莊、六日上午四時盜刦傷人斃匪一案、已誌前報、詎七日晚九時該莊屋上又來盜匪、擲瓦於地、並出聲言語、四鄰聞聲惶惶閉戶、當由崗警及商團齊集、匪始隱遁、警備通宵、幸告無恙、

揚中校職教學生被逮

中大區揚州中學校第一院高中部第二院初中部、於八日午忽由縣派警察隊、公安分局警士及偵探員到院、同時嚴禁出入、搜查歷二小時、未獲若何物件、旋由公安三分局警隊將第一院歷史教員金崇如、學生賈延礱・施强國・周承慧・胡雍新・沙光・葛宗存等七人帶赴公安局、第二院主任相菊潭、則隨同公安一分局警士二十餘名、赴小牛彔巷相之私宅、搜檢箱籠、亦無物件、即偕往公安局、搜查之原因未詳、但聞是日清晨該校第一院忽然發現反動傳單、該校職員學生均莫明來歷、詫爲奇突云

▲尙有地方新聞轉入第二張第八版

記國際聯盟之防止贋幣會議
中國國民政府派法學家梁猶聃爲代表
各國法制統一之難合作事業進行之緩

(大梁)

國際聯盟有兩大工作、均有助於長治久安之局、第一端日整理財政、第二端日裁減軍備、一九二九年四月瑞士江戶Geneve舉行之「防止贋幣Fauxmonnayage會議、」即與第一端之財政問題相關、先是匈牙利國、有僞造法國一千佛郎之紙票者、迨經發覺、連累甚多、甚且國中著要人物、亦遭波及、而罪犯文飾其詞、乃曰「此舉實爲愛國心所激發、欲藉此道以報復法國、冀匈國賠款之所損失、得有一部分之取償」、此等擾亂金融之手段、若不急事防止、則不肖者相率效尤、不難使全世界諸邦、並受其害、法人身當其衝、乃先有防止贋幣之提議、國際聯盟行政院一九二六年十二月九日之會、根據法代表之提議、通過議案一件、即聚法德捷克瑞士義比美塊銀 Argentine 荷等國「警察官吏」「國際刑法專家」「發行鈔票之國家銀行代表」各若干員、暨國聯秘書廳財政股代表一員、共十七員、組織防止贋幣之混合委員會 Comite Mixte Pour la repression Du Faux Monnayage 是會主要工作、即爲擬定禁止贋幣之公約稿、本屆防止贋幣之會議、前半部爲總辯論、而後半部即爲討論約稿、捷克代表國家銀行總裁卜不錫君 Dr. Vilem Pospisil 以混合委員會委員長之資格任主席、首起詳述贋幣問題之歷史、謂自一九一四年始、截至一九二七年止、統計發現贋幣之國二十七、所抄獲之贋幣、達三百萬美金、又謂本屆會議所討論者有兩要點、第一點屬法律、第二點屬專門及行政管理、務使各國之間、或一國中之各機關間、能爲切實之合作云、同時經衆議決混合委員會之下、再設兩種分委員會、一日法律分會、以比代表雪爾威Servais爲之長、英代表威廉爵士副之、二日行政管理分會、以瑞士代表迫納吉Prof. Delaquis爲之長、而以國聯經濟財政委員會委員長法國京朗達君副之、總辯論之最大件、厥推瑞士代表迫納吉君所提兩種約稿、因刑事上引渡罪犯之舉、照瑞士定律、不克照行、現今各國法制、既屬不能一致相同、則其他諸國、有類瑞士而感同一之困難者、對於單獨之約、自難批准、是以特擬兩種約稿、一爲屬於法律之約、一爲屬於行政管理之約、各國對於法律上有扞格者、對於行政管理之約、儘不妨立予施行也、在會法德俄塊日本捷克希臘波蘭南斯烈夫等十四國代表、均贊成混合委員會羅芙宜代表報告之單獨約稿、惟美與英、因引渡之不克照行、意見與瑞士同、然法國捷克希臘諸代表、對瑞士之提案、反對之不遺餘力、討論結果、決將瑞士所提兩種約稿、發交法律行政兩分會研究之、而原有之單獨約稿、則經大衆逐款審核、略加修正、玆將約稿中各要點、分誌如下、㈠僞造外國之鈔票、應與僞造本國鈔票者同罪、(見第一款第六節)㈡僞造鈔票罪犯、縱令帶有政治性質、不得以政治犯論、謂不能享政治犯所應有之利便、(見第一款第九節)㈢每一國之中央警察機關、兼管監查贋幣事宜、爲有關贋幣案一切消息之總匯、應當與以下三種機關、常相聯絡、第一種爲發行鈔票之銀行、第二種爲國內各地之警察署、第三種爲各國之警察署、(見第一款第十二節)㈣各國中央機關、遇有文報、彼此直接往還、不必經過外交上之程序、(見第一款第十三節)㈤每一國之中央機關、須將各種鈔票之樣張、送交其他諸國之中央機關、以憑證驗、若有新錢新票之發行、亦須以詳細形式、互相通告、此外必須當相通告者有三端、第一端在破獲贋幣之時、務須立刻通知各處、最好附以樣張或圖解、第二端分送一切關於破獲贋幣之案件、如判決書指模照片等物、第三端破獲贋幣之製造地點、是否全數收沒、亦須立刻通知各處、(見第一款第十四節)㈥爲謀彼此直接合作之便利計、各締約國中央警察機關主管人員、必須會同鈔票總發行處(國家銀行)之代表、定期舉行會議、(見第一款第十五節)是約經本會議修正之後、則所防僞造者、已不獨限於錢幣、舉凡股票息券印花稅等定有相當之價格者、均在防止僞造之列也、

十八年五月十號
第六百六十六期

時報 Eastern Times

蘇省業餘運動會籃球錦標第五區奪得

昨日上海大戒嚴　華界兵警團一齊出防

臨時法院令捕房分別查封大陸大學　華南大學　建華中學

蕪湖天花流行公安局總分局及保安隊廣種牛痘、　徐修林

As the small-pox was prevailing in Wuhu the Bureau of Public Safety exhorted everyone to inoculate the cowpox.

韓人朴炳疆(左)在蕪湖五三紀念會中演說亡國痛苦　右為反日會宣傳員董嘯公　徐修林

Mr. Pu Ping-kiang, a Karean, was giving a speech about the distress of the extermination of a nation at Wuhu during the meeting in memory of Tsinan Case.

宿遷刀匪之旗幟與布告　閻雲飛

The banners and announcements of the bandits in Su Chien.

江蘇民政廳委員華賁銓赴常熟視察團警　華振周

Mr. Hwa Yen-Chien, commissioner of the Bureau of Civil Affairs of Kiangsu went to Changsu to inspect the police.

常熟縣長衛彬提倡國術聘請武當太極拳社全體名家赴常教授圖為開表演大會後在虞山興福寺攝影　○武匯川×葉百齡　王萩園

Mr. Wei Ping, the magistrate of Changsu invited the expert boxers of Wu Tang Boxing Club to Changsu to be instructors. This photo was taken after the show was ended. ○ Mr. Wu Wei-chwan, × Mr. Yeh Pe-ling.

中央大學區中等學校聯合運動會之尾聲　張有德

①揚州女中表演舞蹈一

③跳遠第一徐恕忠

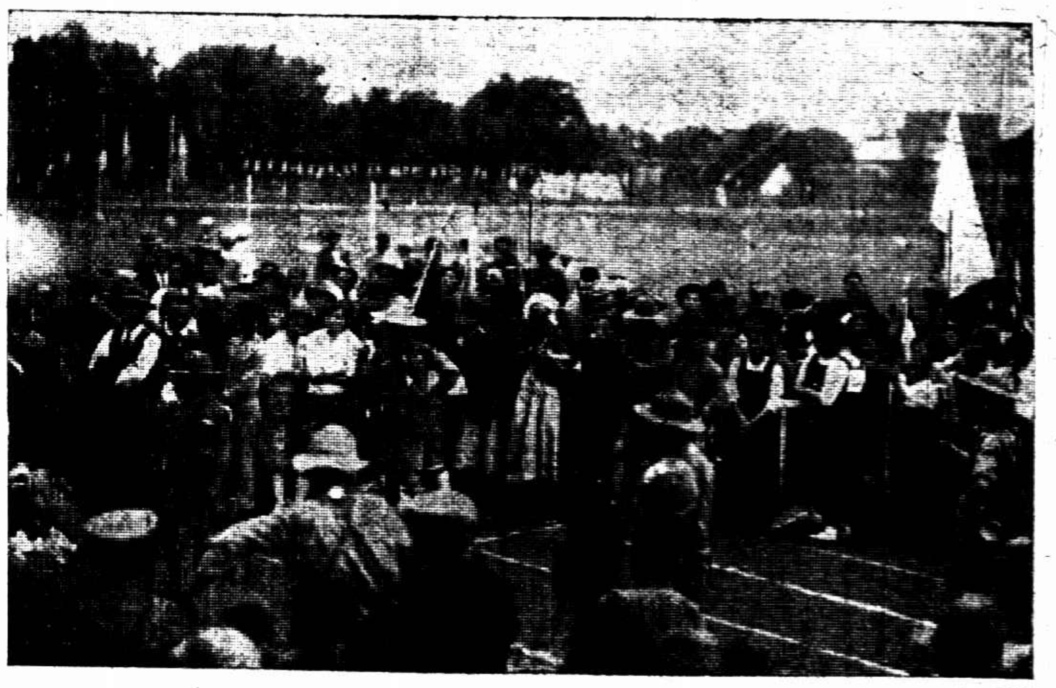

⑤優勝員羣集台前領獎

②揚州女中表演舞蹈二

④高欄第一孫寶章

⑥看台上之觀衆

Some more pictures of the Athletic Association of Middle Schools under the Central University. ① and ② Dancing of the coeds of Yangchow Middle School. ③ Mr. Hsu Soo-tson won the 1st place of broad jump. ④ Mr. Sun Pao-chang, 1st place of high hurdle. ⑤ Players and athlets crowed before the platfrom for receiving prizes. ⑥ The spectators.

克利西佛

拜耳大藥廠

治咳聖藥

化痰止咳
功力快
味道好
價錢巧
人人可服

幻術

華樓珠燈開喜宴

張惠康君 黃韻蓉女士 訂婚

張惠康君、浙江嵊縣人、爲張杏林先生次子、交大電機科畢業、赴美入康乃爾大學、得電機工程碩士後、進西漥電機製造公司任學生工程師、又進紐華克城公衆事業建造公司任助理工程師、旋應三北輪埠公司之聘、入麻省理工大學商船科、得學士位、於十七年夏回國、任三北機器廠廠長兼三北公司無線電工程師、黃韻蓉女士、江蘇金山人、爲黃公續先生長女公子、中西女塾畢業、紐約大學商科學士、於十八年夏與張君同船返國、前晚張君與黃女士在華安保壽公司八樓設訂婚宴會、到者上海交涉使金問泗及夫人、臨時法院推事高君湘及夫人、紅十字會理事長王培元、時報駐日記者鮑振青、及虞順懋、江一平、郭慧德、黃紹三、劉潤生・袁丕烈・金通尹・方液仙及夫人・張梅蓀及夫人・李家驥及夫人・阮維揚及夫人・金菊生及夫人等二百餘人、席間由虞順懋君細述張黃愛情歷史、來賓均鼓掌稱美、繼張君之康乃爾同學及黃女士之中西女塾同學相繼唱校歌、宴畢入舞場、先由王元康君演幻術、Tohmy Zane R Co.奏檀香山音樂、繼以交際舞、及郭慧德君之輕軟舞、舞畢、有張梅蓀君及虞曲雲女士之京戲、李日明君之表演、（人生自幼至老之經過）再奏檀香山音樂、同時舉行交際舞、十二時茶點而散、

報界今日歡宴鮑振青君

本報特約記者鮑振青、近有東北之行、於日前乘長崎丸回滬、小作勾留、酬酢甚忙、各大學請其演講、氏多謝絕、今日報界同志將宴氏於杏花樓、席間氏必有重要之意見發表、並定於十二日偕同報界北方觀察團北上、

中山路附近地畝 劃用者先免糧額

土地局通告地主去登記

市土地局布告、案查關中山路原爲便利交通起見、所有劃用地畝、前經市長布告准給地價在案、嗣以市庫支絀、暫時未能照給、惟劃用地畝之糧額、亟宜先行核除、業已呈奉市長核准照辦、仰該路被劃用土地所有人等於三個月內攜帶單串契據來局呈驗登記、以便批註劃用畝分、核銷糧額發還給執、將來發給地價時、即根據此項登記核算給領、合行布告週知、毋自遺誤、

商人團體整理 今日召集談話會

商人團體整理委員會、昨由召集人虞洽卿等發出通告、定於今日下午四時召集談話會、會所假寧波路九十號山西路口錢業公會、並請張市長列席面洽、

淞滬路新計劃 購運自動機車

據交通界消息、滬寧鐵路之淞滬支路、（由上海至砲台灣）以年來搭客增加、特向英國訂購蒸氣自動機六輛、機身長約四十英尺左右、每輛造價銀三萬五千兩、運滬後以淞滬路之舊式機頭、完全掉去、改用自動機頭、蓋是項機頭、按置於車輛之中間、兩端均有機頭二三等車輛、魚貫而駛、凡上下行列車、往返無須掉動機頭、并將上下行列車、可同時各由第一站開出（即滬站與砲台灣站）往來均不抵觸、并擬張華濱車站、舖設雙軌、俾便交車、每日上午各開二十次、每次需時於三十分鐘、預計八月一號或可實行、

香檳賽後兩消息

十萬買票損失三萬六
B字頭彩人本是老白相

本屆春季跑馬香檳、有一事可述者、搖彩之時、二彩之「一七五四四」號彩珠滚出後、持該號馬票之主人、即向其同伴拍賣、嗣有某姓出十萬塊錢將此票購得、蓋希望跑得頭彩、可得二十二萬四千元、則賺十二萬四千元、不料結果該號彩票跑得二彩、僅收洋六萬四千元、計算之下、竟虧去三萬六千元、B字票頭彩號目係「一八一五一」號、於當日上午十時後方始賣出、買主係一嘗來跑馬場作賭之某姓、此人曾與同伴組一公司、專門在江灣、引翔港、上海、三馬場作賭、負款甚多、此次得彩、計洋八萬五千一百二十元、然尚不及負款之十分之二、以上AB票之彩洋、均由匯豐銀行匯交得主、事甚秘密、故得主之實在姓名、一時不能查出、雖跑馬總會內人知其一二、輕易亦不願說出、

日人要求整理漢冶萍借款

日財務官之表示

日政府特派來滬、交涉漢冶萍借款、及整理中日借款之公森財務官、抵滬後、會與旅滬日僑官紳、接洽數日、並於前日赴京、向行政院接洽、因問題重大、一時不易解決、昨日由京返滬、仍寓豐陽館、語記者云、關於中央接收漢冶萍問題、暫時難以表示意見、惟漢冶萍公司結欠日方借款、約計四千二百餘萬、必須整理就緒、確定保障辦法、本人此次奉命來華、即負此使命、至於整理其他中日借款尙須訪晤宋財長面洽、

搜查兩大學一中學

大陸……華南……建華

臨時法院令捕房分別查封

華界當局聞反動份子擬乘五九國恥紀念日舉行暴動、其機關設於公共租界戈登路大陸大學、及愛文義路華南大學、新聞路建華中學等處、當由市政府函致臨時法院、請即飭捕搜查、何世楨據函、即發搜查狀、飭派總巡捕房政治部西探長潘林士勞勃生於前晚八時半、率同中西探捕先赴大陸大學搜查、及抵校內、僅有生徒約二百名在校、此外負責者一無所見、遂施行檢查、結果搜獲印字機一部及紅黃各色紙印就之傳單甚夥、又於學生寄宿舍內之桌上獲共產書籍一本、

繼至華南大學搜查之下、獲文稿一册、此稿係預備俟至五卅紀念日使用者、後往建華中學、亦抄獲共產文稿一本、直至十時始搜查完畢、因該三校當局俱未之見、故未逮捕一人、祇將搜獲各件帶回捕房、

昨晨送至法院、請求沒收、經孫原推事升座第二法庭、訊據潘探長報告奉諭分赴該三學校搜查情形畢、並稱大陸大學僻處西區、苟有動作、殊不易訪悉、彼等原擬於今日在西門某處開大規模會議、幸事先覺察、昨晚即將其機關破獲、故今屆五九紀念截至此時止尚未聞有聚衆開會游行演講等舉動、觀其傳單措詞、有打倒政府等語、已可推想、查大陸大學前因宣傳共產、業由捕房搜查、並經法院諭禁、乃其仍爲共產機關、應請從嚴處置、西捕頭密爾斯氏繼起聲稱、今該三學校無一負責者到案、故除請求將搜獲反動刊物等沒收外、並將該三校舍一併發封、若其負責者仍無表示、則予沒收、

孫推事訊畢、諭曰、該大陸大學前經市政府函稱、查有藉學宣傳共產學說之嫌疑、茲經搜查、果有抄獲之各種宣傳共產反對政府之演稿文字傳單等件、其爲共產機關已無疑義、應由捕房即將該校查封、所有抄獲違禁文件以及該校內所存各物槪行沒收、至華南建華兩校宣傳共產有據、應由捕房分別查封、所有查到各文件書籍以及現存該兩校內各物槪行沒收、論畢、隨即簽發封條、仍飭總巡捕房派探於午後前往分別執行查封、

三學校情形

昨晚之觀察

▲大陸大學　創自上年暑期、由陳公博王樂平陳樹人等所發起、陳公博任校長、分法政・經濟・社會三科、共有學生五百餘人、據該校職員云、查封之事早有所傳說、惟該校並無共產學生、即有嫌疑者、亦早經革除淨盡、前日捕房來查、不過因值五九紀念日、恐學生有所表示、稍事檢查、昨日有男女學生各一名、被捕房帶去、但女生旋即釋出、並謂此係個人問題、與學校無關、該校昨晚仍有職員住校、電炬通明、並有學生在門前散步、

▲又一消息　關於大陸大學事、捕房僅允辦到「查」字、至於封閉手續、則待檢查後之情形而斷、因租界當局、對於政治關係、向不干涉、

▲華南大學　創自上年夏間、校長爲李宗武、曾任華北女商北大南開等大學教職、浙省一中校長、內設文學社會兩系、有學生二百餘人、前日亦被捕搜查、該校學生會昨爲學校本身問題、曾有宣言發表、昨晚九句鐘、前往調查時、該校正打寢鐘、

▲建華中學　亦創自上年夏間、創辦者多上海學生聯合會中人、公推黃惠平爲校長、黃曾任交通大學預科主任、及法政大學副校長、學生共約二百人、分初中高中兩部、前日捕房派人檢查時、僅搜去書籍一本、旋與學校當局談話而去、明日聞須照常上課、

兵警團出防 各要路搜查

鐵甲車梭巡

南市……昨日南市戒備情形、較閘北爲嚴、沿民國路肇周路斐鹿路等華法交界路口、均密布武裝軍警、或將槍械搭架路沿之上、兵士坐守於旁、或登電車檢查乘客、或守路中檢查行人車輛、尤以身穿西裝及短裝者特加注意、有時且將帽內邊沿翻動察看、黃包車汽車徽章者更仔細審視、有時電車由老北門開至老西門之一段路中、則坐墊之下亦必翻閱、其身佩經過三四次之搜查、下午情形稍稍和緩、僅於各車站口檢查上下乘客、中華路文廟路口蓬萊路口等處駕有鐵甲車駐守、有時亦沿中華路民國路往來梭巡、且有馬隊步隊往來偵緝、保衛團亦全副武裝守衛梭巡、市黨部及公共體育場門前均臨時加派武裝警士駐守、方板橋小西門一帶、聞有數人被拘、

㊤南市之鐵甲車　㊦保衛團出防　巽之攝

法租界……法租界沿小東門法華民國路藍維靄路與華界毗連之各路口、皆將鐵柵門關閉、僅留兩旁耳門可通行人、其有電車經過之處、亦僅開半面鐵門、以任電車汽車之來往、但有許多之法捕越捕華捕便衣偵探等人分布鐵門內外防守、凡開放鐵柵較大之處、駐守探捕亦較多、

公共租界……公共租界在與華界毗連各處、均置有西捕印捕華捕探兵等武裝巡守、遇形跡可疑者輒施行檢查、如寶山路界路浙江路新閘橋舢板廠橋等處尤形吃緊、

閘北……閘北上午六時起、沿鐵路之麥根路車站・太陽廟口・共和新路・寶山路口・新閘橋・新大橋・暨各馬路口等均派有重兵把守、馬路間巡查兵士往來不絕、四五兩區警局及各分所所屬各派出所等、亦加派長警巡邏隊認眞保護、遇有形跡可疑之行人、詳加盤問、汽車經過、則搜查尤嚴、迄今晨始止、

徐家匯演講者禁止

浦東發現共黨傳單

滬西徐家匯鎭地當華租交界、學校林立、該鎭公安局六區二分所所長徐彥巡官徐濤率同長警親自出勤、所有崗位一律雙崗、並組織巡查隊隨時巡行、至下午三時半、有某學校學生八九十人在宗一里口散發傳單、當衆演講、一時觀者羣集、當由徐巡官等婉言勸散、浦東陸家宅英美烟廠牆外、昨晨發現共產主義青年團江蘇省浦東區執行委員會之「五九宣言」、爲保安第五隊守望警拾得、

紀念五九

通過三提案

市執委會於昨日上午在市黨部三樓召集各界代表開五九國恥十四週紀念會、通過提案㊀請求中央厲行革命的外交、廢除一切不平等條約、㊁請求中央宣布濟案交涉經過、㊂請求中央鞏固黨權、肅清一切反動勢力、（其他區黨部機關學校分頭開會者亦不少從略）

劉驥返京 鹿鐘麟赴杭

軍政部長鹿鍾麟、前日來滬、中央迭派劉驥張羣來滬挽留、昨太平洋社記者特往謁劉驥及張市長、均謂鹿氏確已赴杭、至今未回、昨晚已去電請其返滬、大約今晚（九日）可由杭返滬、鹿氏赴京否候來滬再定、並悉外次唐悅良、則仍蟄居滬上、態度極消極、又據二集團軍方面人物語太平洋社記者云、鹿唐兩氏、辭意均極堅決、恐一時尚不能返京、（太平洋社）

西門公安局 要人集合

被拘學生即釋出

安公局長黃振興、電話局陳希曾、社會局潘公展、與市黨部吳開先、陳德徵、五師五團何旅長、馬隊、保安隊、鐵甲車隊等因欲聯絡一致、靈通消息、昨日上午十時起均在西門二區公安局內辦公、下午巡警在外拘得形跡可疑之學生六七名、經黃局長略一訊問後、當即釋出、

警備司令部

注意非正式工會

警備司令部鑒於本市逾限未經註册之工會、難保無反動份子從中阻梗、且此種未經正式合法組織之團體、時有新聞式之廣告刊登報紙、已新聞飭檢查處注意檢查

國貨會延期

游行決停止

春季國貨展覽會昨日舉行全體委員會議、討論、㊀汽車游行、以五月革命紀念、未便舉行、停止游行、㊁展覽期補足七天、以本月二十七日爲止、

昨日所見之日蝕

最清晰者僅七分鐘

民心社云、昨日下午之日蝕、因浮雲遮掩、未見者多、記者見所報告之時間確定特於期前偕友數人赴顧家宅公園觀察、三點半前雖見日影隱約雲間、終不見其被蝕眞相、頗爲失望、至三點三十七分許、浮雲漸薄、被蝕之日影乃得窺見、日輪之內部蝕一缺、約佔全部六分之一、四十分時所見最爲清晰、因浮雲之厚薄恰足遮去日之强光、令吾人得以目力望得其眞相、所蝕已較多、約半分鐘後、則須用墨鏡望之始得見、至四十四分許、日輪又復爲浮雲遮掩隱約不能辨矣、計此次得見共七分鐘至三點五十二分被蝕之日輪又現一次、蝕去者約三分之一、不一分鐘又不見、直至四點三十分許、浮雲始去盡、惟所見者乃一輪整日也、據某天文學者言、謂此次日蝕之未能見、乃因其被蝕、致熱力較減、不足驅散半空中之浮雲、觀其蝕畢後、一輪紅日直至西下即可知之、且空中四面之浮雲皆被驅散而見青天、亦即同一理由、故昨日如非日蝕、則三點鐘半以後必爲晴天了無疑義云、

日領表示兩點

收回治外法權須待共商

中日修約問題可望順利

駐滬日本總領事兼代公使重光、昨日在署招待新聞記者、發表重要談話如次、

▲治外法權問題　收回治外法權照會發表後、六國尙無何等表示、照會內容、理由頗爲充足、惟此僅爲一方面之意思、尙須徵集有關係各國之公意、方能決定其前進、此事關係重大、決非短時間內所能解決、有關係各國、或將召集公使團會議、共同討論、至於將來各國是否能一致表示同樣意見、尙屬疑問、

▲中日修約問題　上次芳澤公使、在南京與王外長末次會晤時、關於修改中日條約問題、王外長與芳澤公使、曾提出修改原則、互相討論、頗爲允洽、預料將來入手修改、必無多大問題、芳澤公使回國時、已將條約及修改原則攜歸、請示政府、下次返華時、必能順利進行、

寧波市政 有參考資料

在甬同鄉會

寧波市政府及所屬各局處科編製成績統計圖表模型五百餘件、將運往西湖博覽會陳列、道出上海、應旅滬同鄉之請、定於十一二兩日假西藏路八〇號寧波同鄉會開會展覽、歡迎各界參觀、昨日市長羅惠僑並職員陳仲慈秦竹甫陳烈翠甘豫康陳器白等均已到滬、從事宣傳佈置等工作、並由同鄉會鄔建侯蕭心雪烏崖琴高譽程等襄助一切、

波蘭代表已到

波蘭全權代表維登克爾、已於前日乘輪抵滬、聞將於即日赴京向國府投遞國書、

輪船照常開漢

招商局

國聞社云、昨日本埠航業消息、截有漢局來電、請淺水輪位之船停止赴漢、故昨日出口之江大等輪、僅到九江爲止等語、本社當向該局探詢眞相、獲悉此項消息並不確實、所有該局長江各輪、仍照常開漢、

整理公債付息

六月一日起

財政部昨爲整理公債六厘債票第十七期付息、特發通告云、本年六月一日、爲整理公債六厘債票第十七號息票開始付款之期、所有付息事宜、委托各地中央銀行・中國銀行・交通銀行辦理、無論何地、一律支付現洋、以三年爲期、期滿即行作廢、

拒毒論文比賽

前三名揭曉

國民拒毒會教育科、於去年全國拒毒運動週、曾舉行拒毒論文比賽、計分中大二組、中學組比賽已於前日揭曉、大學組比賽茲亦評判完竣、計第一名爲中央大學楊悅禮、論題爲「拒毒爲民生之先決問題」、獎金質獎章一枚、獎狀一面、及拒毒月刊一年、第二名金陵大學張章如、論題爲「拒毒與救國」獎銀牌一枚、獎狀一面、拒毒月刊一年、第三名中央大學杜時陽、論題「拒毒運動與民族主義、」獎銀牌一枚、獎狀一面、拒毒月刊一年、其餘較佳之作品國立中山大學陳顯光等、上海法科大學陳昌壽等、福建協和大學林葆楨、上海持志大學高謙等、各贈拒毒月刊半年、

郭錫康

解如皋訊辦

郭錫康、向在江蘇如皋地方、爲有共黨嫌疑、當地公安局得到密令、捕之已遁、乃呈報省政府、請求通令各地協緝、其實郭已逃來上海、匿諸老西門林蔭路福昌里口十三號、化名爲楊金義、上星期被公安局偵緝隊捕獲、昨已由如皋公安局長沈靖華來滬領去、歸案訊辦、

張靜江等同來

張靜江李石曾蔡元培等昨晚由寧乘車於今晨七時抵滬、

生活互助社

今日成立

生活互助社事務所設在法租界黃浦灘六號、昨日下午開第一次股東會議、討論進行事宜、並推定重要職員駐社辦事、社長張若谷、經理章會計王讚先、註冊主任曾少飛、廣告主任季小波、文牘主任顧尙賢、法律顧問艾振麟律師、定於今日起開始辦公、函索章程、附郵二分、

典當用陽歷

十一月起始

上海縣政府昨奉建設廳訓令、全省典業公會呈報決議本年十一月起一律改用陽歷、除分行並批示外、合行令仰該縣長知照、

天氣報告

天文台報告、昨日天陰有陣雨及霧、沿海岸風向不定、共有霧、最高溫度爲七三・八、最低爲五四・七、預測今日黎明有霧、天晴多雲、氣壓鎮定、微風在東南東北間、

小消息

▲去歲粵東歌舞大家朱家鄉夢霞女士、不日將排演此項古裝歌舞劇、名「戰地驚鴦」、其中羅蘭女士、來滬歡迎、戲綵球一幕、唱工舞勢均甚吃重、頗獲盛譽、至今滬人猶念念不忘、刻聞有歌舞其做派實與紫羅蘭有異曲同工之妙、而鄭女士歌喉之珠圓玉潤、則更有過之無不及、聞於星期六晚（十一日）七時起、在橫浜橋中央大會堂勸宣義學游藝會中表演、並聞同時表演者、尙有覺心社客串「新玉堂春」、及該校女生之雙簧「分家以後」均爲極有精采之節目云、

行使僞鈔票人 山東綁過票
張丹林到案證明 范漢民堅不承認

河南人范漢民、前因行使中國銀行僞票、被總巡捕房總稽查處探長李寶林、探目馮百順、包探馬孝治馮楨孚等拘獲、因查得范曾在山東省淄川縣大崑崙地方、綁架義順昌煤炭號主張永漢勒贖等案、解由臨時法院諭候改期再訊在案、玆經探目馮百順化裝前往山東偵查屬實、並偕同張子丹林來滬、昨晨續訊、據張丹林供稱、三十四歲、山東人、在鄉間開設煤號、本年三月十九號夜十時許、突有匪徒數名、越牆而入、開啓大門、將我父綁去、嗣接得匪黨投遞之我父親筆信函一件、內謂汝速以兩萬元取贖、否則我恐不利等語、我因其時匪患正盛、故未報告官廳、但已四次與匪接洽、結果以一萬一千元議妥、後匪又要求增加贖價、遂又加五百元、由我親手交與被告范漢民收受、始得釋放、所有四次談判、概由我與被告接洽等詞、詰之被告堅不承認、並延律師代辯、推事核供、諭被告還押、候改期行文山東查明再訊、

百代總廠 走電起火
損失五百

徐家匯一〇九九號百代公司總工廠、昨日十二時四十分、裝影戲機間電機總開關走電起火、法租界救火會均驅車往救、至二時始熄、燬板壁木料屋頂等、損失僅五百元、

擱樓上 房客雉經
—青年朱增福—

紹興人朱增福、十七歲、在某襪廠作工、向與叔朱德金同居中華新路安樂坊、近因乃叔欲遷、朱乃於前日獨自賃居於公興路三三〇號甬婦俞蔡氏之三層擱樓上、昨日中午朱由廠回家、手持五香豆一包、至擱上啖之、詎至二時許、二房東因未見朱下樓入廠、疑之、上樓察視、則朱已自縊於床前、撫之已冰、立投五區二分所報告、至其自盡原因、尚難明瞭、

旅館員役串同嚇詐 續獲四人併案解訊

廣西路福祥里華洋旅館副經理司帳及茶役等、串同投遞恐嚇信函於住居極司斐爾路四十七號之大陸銀行行長黃明道、索詐洋二萬元、被總巡捕房中西探破獲、當將該旅館之經理陳華芳、司帳王仁義、茶役嚴榮德沈銀華陳阿柱郁弟清及乞丐宋梅山等七名拘獲、各情已誌本報、現經承辦此案之金馮兩探目得悉尚有該旅館招待員曹松廷、茶役顧夢生華壽根龔阿毛等四人、對於此案亦屬同謀、遂於前晚偕同華探等、密往該旅館、將曹等四人拘入捕房、昨解臨時法院、經周先覺庭長略詰一過、諭本案改期併案訊理、

油廠刦案盜匪三處緝獲四名

去年十二月十八號晚六句鐘、宜昌路十一號和豐油廠盜刦去銀洋等共值六百卅元、[illegible]案、昨由[illegible]捕房華探[illegible]後林園[illegible]探少[illegible]偵悉是案盜匪[illegible]同西探至[illegible]門、前往普陀路廿二號、拘獲[illegible]胥一名、抄出利斧一柄、鐵棍一根、復至[illegible]路六號拘獲湖北人黃生東任正全二名、又在[illegible]生路二五六號內拘獲劉振南一名、一併帶入捕房、押候解究、

警訊

◈三林鄉　浦東三林鄉六圖顧家宅農民潘耕泉家、前晚突來盜匪十餘名、將事主十餘人用繩索綑縛、各盜即分頭搜刦、共被刦去銀洋衣飾約值五百餘元、揚長出門而逸、

◈大方弄　滬城大方弄丙宜坊四號陳子雲家、前晚八時、突來盜匪六人、各執手槍、當被刦去値洋百餘元之衣飾而逸、

可疑的毒死男子
—據說名程康侯— 伴送者逃走 調查無此人

前晚七點時、有某甲伴送一服毒之人至仁濟醫院求治、經醫生向甲詢問、據稱服毒人名程康侯、住法租界巨籟達路三百十號、再詢籍貫、甲稱內急、出外小便、詎一去不返、當由醫生驗得程係吞服生煙、即爲之施救、奈因腹中受毒已深、醫治無效、延至昨日上午三時身死、由院通知法捕房、派探至巨籟達路三百十號調查、該屋係平房、修理汽車物件工廠、並無程康侯其人、因查無家屬、由探據情稟明捕頭、昨日下午四時報請法公堂聶承審官驗明尸體、委係服毒身死、遂升坐公案、據包探稟明前情、並稱、在死者身上抄出松香台煙盒一只、銅元十一個、巡捕叫一個、鑰匙四個、別無餘物、請鑒、聶君乃諭由堂收殮、一面由捕房詳細偵查、並將送死者至醫院之嫌疑人嚴緝、務獲以憑訊究、按死者身穿白布短衫袴、外罩元色嗶嘰棉襖、黑嗶嘰卓袴、腰繫白馬肚袴帶、赤足無鞋襪、頭戴瓜皮緞小帽、口內有金牙四粒、

負心弟子 負心妾
情書往還 串逃扭控

寧波人胡祥生、四十二歲、開設明通煤炭店於城內小世界西首、並設一支店於北四川路九七七號、三年前娶同鄉戚姓女名素雲爲妾、極愛之、但三年以來、仍無所出、胡分店中有學徒無錫人邵鳳元二十二歲、現已成婚、向來胡待之甚厚、詎邵人面獸心、見胡常在城內老店、而素雲亦不愜於胡、遂乘間挑逗、於是通焉、後被胡所悉、但因礙於顏面、忍之不發、至今年廢歷新正初五日邵忽辭職、至永興路五十號順大煤號爲夥、一面與妾秘密情書往返、討論逃走之計、前日妾在帳桌上寫情書方畢、忽胡回來、妾情急、亟將信紙塞入口中吞下、但信売不及收起、被胡所得、勃然大怒、將妾痛責、昨晨胡復將妾責打、妾乃以黃紙書一誓語云「皇天在上、弟子胡戚氏年念歲、十二月念四日辰時建生、頭上三尺神明、經過日巡夜巡、諒必明見、今特賭咒、改過前非、遵守家規、一無外心、斷絕外面糾葛、如再不聽夫言、任憑皇天發落、半途夭亡、不得善終、皇天后土實鑒此心」云云、胡始怒息、詎午飯後、妾忽潛逃無蹤、胡察悉後、即赴順大煤號將邵扭投五區公安局、在其身上抄出妾所寄之信封、當經研訊一過、飭警赴順大、又在邵之舖上抄出妾投之情書一通、內中詞句纏綿悱惻、局長乃諭飭迅將女交出、否則解送法院懲辦、

婦人爲紙厭傷
斷左腿骨

住閘北宋公園路唐榮記

他的父親說

鐵民能得康强活潑皆嬰孩自已藥片所賜也

很多父母因自己小見瘦弱多病見了他人的兒女康强活潑不禁嘖嘖稱美而必欲一知其何由以致此此姚仲華先生所以將其經驗發表而爲此等父母告也姚君係哈爾濱中國銀行行員他說「小兒鐵民因傷風發熱吐乳不眠如是經旬乃至皮黃骨瘦體量日輕延醫服藥都無效驗後從友人之勸投以嬰孩自已藥片病狀漸去不二旬完全告痊自後凡遇小孩泄瀉食積傷風咳嗽以及出牙各症輒投以此片而愈鐵民現年五歲能得體力强健精神活潑皆嬰孩自已藥片之賜也」嬰孩自已藥片係醫治小兒腸胃病之和平而有特效之良藥各藥房均有出售或直向上海江西路六十號韋廉士醫生藥局函購每一瓶大洋六角每六瓶三元郵力在內

偵探工作
老婦勝任 守三日果獲奸夫
女袴兩條 逃妻之物

南市十家碼頭梅一里二號擺水果攤爲生之趙錫屏、前妻亡後、於前年續娶柯氏爲偶、該氏今年二十一歲、忽於舊歷三月十二、乘趙出外後、竟席捲逃遁、趙找尋多日、至日前經過老北門內穿心街舉永順紅木店門口、無意中仰首見該店樓上晒有條子本廠布女袴兩條、因此滿腹狐疑、似爲逃妻之物、即至友人家中、托友之母前往一探究竟、並告以柯氏之籍貫(平湖縣)、該媼遂至該紅木店、向該店夥友云、余有一親戚婦人、據稱新近搬在老北門內紅木店內、頃見爾店門前有招租甚新、恐即搬在樓上、該店夥答稱、本月二十日有一男一女夫婦兩人搬來、住在前樓、惟爾述者爲何方人、該氏伴說係丹陽人、該夥即云不是、是平湖人、該媼即要求上樓觀觀究竟、遂上樓沖進房間、則見柯氏正倚床假寐、驟見一老媼進房、急急立起、該媼見目的已達、連呼不是的、下樓逕去、馳報趙、投控二區一所、派警前往、詎該氏已經聞警偕姘夫逃逸、當由警察盤問該店主、據稱有在麥家圈炒麵館爲堂倌之王森才、前來租住、稱是夫妻云云、趙以白費心思、心所不甘、乃日夜守在該處、凡三日夜、不料王忽然歸來、試探動靜、遂被鳴警拘至警所、訊據王供認不諱、並牽出婦人李米氏係介紹人、復將李米氏拘獲、昨日申送公安局、轉解地方法院訊究、

失婦逢人哭
可憐鰥夫

鹽城人王申桃、操覊貨生涯、現年四十七、而猶獨身、近來結識同鄉婦人陳氏、任陳[illegible]日久別與前車夫[illegible]人[illegible]結識、逃匿閘北[illegible]路[illegible]房內、王自失妻後、逢人必哭、神志昏亂、前日行經該處、瞥見氏手提鉛吊、往老虎灶購水、乃上前詰悉住址、當將伊扭至四區二所、併解訊究、

假稽查嚇詐 衛兵被窘
四人獲解公安局

直隸人趙青雲(又名新來)、本月七號晚八時許、至北火車站僞稱總司令部稽查員、向革命軍第一師一旅二團一營兵長陳一清之衛兵李煥玉詐稱驗看命令及[illegible]、至[illegible]洋大旅社內(華界)、陳指該三衛兵係逃兵、百般恐嚇、詐去七十餘元、後[illegible]釋放、並將行李綑[illegible]扣留、[illegible]司令部[illegible]、該衛兵等餘出後、即[illegible]路口[illegible]旅館陳情告警長、遂將李德兵赴北[illegible]洋旅館、率同副[illegible]他去、陳營長遂向該旅館主王永生責問之下、並報告該管警察、派警將王帶入警所、再趙青雲及同黨直隸人李桂亭、許謙旅館司帳劉國英、茶役張鳳倫、連同原贓行李鋼絲等、帶入捕房、昨晨解[illegible]臨時法院、即提陳營長及李德兵等相繼投案證明前情、又據第五師十三旅廿六團三營兵士崔兆洪投稱、於本月六號亦被趙青雲及李桂亭將我騙至鐵路旅館九號房間、用恐嚇手段、索去洋卅五元等詞、詰之趙、供不承認、而李桂亭供、前在南京充當兵士、現已解職、日前在北火車站遇見趙青雲、伊說現任司令部稽查、是以同往鐵路旅館同住、餘供支吾、譚張兩人同供、實不知趙李兩人係騙匪等詞、又據公安局四區一分所巡長紀有堂投遞公文、請求移提、推事核供、諭趙青雲等四被告解送特別市公安局訊辦、如公安局對於妨害自由一節、不予訊辦、應即解回本院、

勾引成姦 騙款逃匿
派人監視

住辣斐德路四六六號婦人曹劉氏、延律師投法公堂控稱、原告之丈夫於前年間病故後、即有無賴楊金芳到來、將劉氏騙至大中華旅館賭博爲由、勾引成姦、即與姘識、後被楊陸續騙去三千元、現楊爲內川沙綁票案關係、逃逸無蹤、暗中派其同類沈阿金徐金生二人至原告處、監視原告、故於日前報解捕房將沈徐拘案、求請訊究外、補緝在逃之楊到案併究、惟原告尚有現洋二千元、存在四明銀行內、業被楊將存摺向該行抵押得洋七成作用、其餘成求請准予給諭歸交原告領取、云云、詰之沈供、民人前由楊介紹至原告處爲傭、並非看守、徐供、楊前欠民人五千元、屢索不還、是日民人遂至原告處向楊索取欠款、致被拘案、餘不知情、中西官會訊沈徐兩人各交舖保出外、聽候票提楊金芳到案訊核外、准予給諭原告具領銀行存款、

痛毆買票人
非因補票 實係報復

昨日上午十時、十六路無軌電車由民國路開往西家渡、至[illegible]橋站、跳上搭客五人、由一人購票四張、五三九號賣票人王某詢五人何僅購四票、五人均不之理、車抵[illegible]路、搭客紛紛下車、賣票人乃復勸令補票、詎五人於大自鳴鐘車停、即將賣票人拖下、拳足交加、致受重傷、暈厥於地、經捕趕至、捕獲兇手一名、傷人即送紅會醫院醫治、聞該五人事在電車上爲擾亂者、其中一人、因曾被該賣票人報捕拘究、因而懷恨、特來報復者云、

劉良洪之妻
求爲夫伸雪

著名花會筒主寧波人劉良洪(又名義昌)、前日下午在雲南路被仇人開槍擊斃、各情已誌本報、昨爲臨時法院委派推事蒞驗屍所驗明尸體、升座公位、即據西捕頭海克斯投稟案情、並稱、現捕房正在嚴緝凶手云云、又據尸妻劉曹氏供、年卅四歲、家有一子一女、我夫與其弟同開興記洗衣作、平日我夫有無仇人、我不知悉、昨日車抵[illegible]酒店門口、我夫下車後、車夫即司機欲開、突聞鎗聲一響、回首視之、見我夫向南奔逃、約有六七人追趕、在前開槍者三人、一衣黑布長衫、二穿藍布衣服、我因一時心慌、故兇手面貌不能認清、當命車夫同車至出事處、見我夫已經中彈身死、要求緝凶究辦、代夫伸雪、推事核供、諭曰、驗明已死劉義康委係生前被人開鎗轟斃、屍由尸妻領回棺殮、並飭捕房嚴緝凶手到案究辦、

竊款潛逃

甬人邵硯香(阿香)向在十六舖西一五號新裕興南貨乾店爲夥、前日竊取店內現洋一千二百十元、並私收客帳一千六百餘元逃逸、現已報請市公安局偵緝隊查緝、

荷絲墮水

前晚六時許、有一碼頭小工、肩荷絲一包、在虹口東洋公司碼頭行走不愼、失足墮浦溺斃、屍體沉沒無踪、

兩屍裸體

昨日上午十時許、北京路外灘浦中、同時浮起大小男屍各一具、一年約三十歲、一約七八歲、均赤身裸體、渾身並無傷痕、經西水捕發見、一併撈回捕房、候送救生局驗尸所棺殮、

混用僞鈔

無錫人包發寶、湖州人朱錦標、郭香林、串同於昨日下午二時、手持中國銀行每張五元之假鈔票、在漢璧禮路二五三號鼎德興所開之煙紙店內、希圖混用、當被識破、報告虹口捕房、飭派中西探往將三人拘獲、搜出五元假鈔票四張、帶回捕房、押候解究、

迷路婦孺

市公安局三區三所查見迷路女子沈王氏一口、據稱十八歲、如皐人、因丈夫沈方林虐待、並將衣服首飾賣去、是以氣憤、正擬自殺、被警帶所送局等語、現解送入婦孺救濟會留養招領、又二區一所查見迷路男孩王金安一名、十一歲、山東人、據云父名王子良、母在[illegible]廠紗間工作、因隨父出外游玩、途中相失、查該孩身穿格子布衫、內穿紅布棉襖、條子布袴、藍條絨鞋襪、黑花布鞋、操無錫口音、

妻逃不究

南市保衞團第八支隊團員洪珍寶、甬人、三十九歲、曾開設信裕煤炭行、現已收歇、洪住辣斐德路第二百三十五號、先後娶孔范兩姓婦爲妻、均病沒、苦無子嗣、乃於去年三月、托一沈姓友人介紹、娶一崇明女子仲金秀爲續弦、共費去洋二百餘元、仲女今年二十五歲、性喜暴燥、不安於室、最近益形浪漫、竟於本月四日夜半、捲逃無蹤、洪早知其已變心無法挽回、故未追究、

形形色色
調戲傷人

住滬軍營之少婦陳王氏、趙郭氏、前晚九時餘、由草鞋浜工廠回家、行至中途、突遇無賴范祥文任阿四二人、攔住調戲、兩婦辱罵、范等突將兩婦毆擊、趙郭氏倒地、擦傷手臂、陳王氏亦受微傷、當爲該處崗警到來、將兩無賴拘獲解究、

同德醫院愛克司光部

治病貴診斷而今日之新醫尤恃器械爲精密之檢查肺胃骨臟諸病有賴乎愛克司光之診察已爲常人所共曉而苦於價昂難以問津本院爲求普及起見特將光療部價格定爲海上最廉之數俾大衆可得精確診斷之利益也價格如下

頭部、十元　胃、八元　肢、五元　腸胃、十四元　肺、十元　腎、十元

廣京周醫師啓　地址同孚路十九號

籃球錦標 第五區奪得

江蘇全省業餘運動會、籃球錦標五八兩區原定昨晨九時決賽、八區臨賽未到、作棄權論、五區遂以二對零奪得錦標、

光華入學運動
王季淮王子紹得個人錦標 三種打破江大記錄

昨日光華大學、上午九時起舉行校內運動會、由容啓兆余衡志梁官松沈昆南伍繩武吳志超談達鏵陸翔千王復旦等在場評判、至下午五時比賽終了、全體運動員精神頗佳、結果王季淮王子紹二人各得十六分、並列個人總分第一、并二人之成績亦頗可觀、王季淮之標槍成績四十二米七十六、三級跳遠成績十三米零七、王子紹之八百米成績二分十四秒、均打破江大體育會之記錄、玆附各項運動成績如下、

運動項目	第一名	第二名	第三名	成績
百米	蔣鵬	俞佩恩	馬幼成	一二秒
二百米	俞佩恩	金輅	金湯	二四・秒
四百米	王子紹	鄺文漢	奚巧生	五八・九秒
八百米	王子紹	鄺文漢	鄺琨	二分一四秒
千五百米	王子紹	舒昭晉	張長江	五分二一秒
三千米	王子紹	舒昭晉	高昌南	十一分四四・二秒
低欄	錫人偉	陶英傑	俞佩恩	二九・三秒
高欄	陶英傑	刁光輝	馬幼成	二〇・六秒
鐵球	王季淮	朱孟常	蔣鵬	一三・九九米
標槍	王季淮	葛懷臣	曾邦柱	四二・七六米
鐵餅	朱孟常	葛懷臣	蔣鵬	二七・七四米
跳高	曾邦因	曹沛滋	黃敦鈞	一・五〇米
跳遠	王季淮	張耀宗	張長江	六・三三米
三級跳遠	王季淮	蔣鵬	張耀宗	一三・〇七米
撐竿跳	曾邦固	曾邦柱		二・六七米

南京市私立中小學校第一次聯合運動會定期
田徑賽運動兩日之節目單 市立三十五校均參加運動

南京特別市市立私立中小學校、現定十一十二兩日、舉行第一次聯合運動會、玆將該兩日運動會中、田徑賽運動節目單、探誌如下、

第一日(五月十一日)
㈠百米預賽 甲乙丙組男小、甲乙組中、
㈡五十米預賽 甲乙丙組男小
㈢二十五米預賽 丙組男小
㈣跳高 甲組中
㈤跳遠 乙組中
㈥五十米預賽 甲乙丙組女小
㈦二十五米預賽 乙組女小
㈧二十五米預賽 丙組女小
㈨二百米預賽 甲乙組中
㈩八百米決賽 甲乙組中
⑪跳高 甲組男小
⑫跳遠 丙組男小
⑬高欄預賽 甲組中
⑭低欄預賽 乙組中
⑮百米預賽 甲組男女小
⑯百米預賽 乙組男小
⑰三級跳遠 甲組中
⑱擲鉛球 乙組中
⑲四百米預賽 甲乙組中
⑳三級跳遠 乙組中
㉑二百米預賽 甲組男小
㉒七十五米預賽 甲乙丙組女小
㉓七十五米預賽 乙組男小
㉔百米複賽 甲乙組中
㉕跳高 乙組男小
㉖跳遠 甲組男小

附本日團體操節目
㈠土風舞 市立督糧廳小學
㈡團體操 私立誠本小學
㈢雙人徒手操 市立砂珠巷小學
㈣團體操(鋤頭操)市立昆明小學
㈤集合操 市立大行宮小學
㈥太極拳 成美中學
㈦旗操 市立夫子廟小學
㈧雙人徒手操 市立西區實驗學校
㈨兒童舞 私立崇淑小學
㈩表情操 市立新榮市小學
⑪拍掌操 市立高井小學
⑫徒手遊戲 市立漢西門小學
⑬自然操 市立登隆巷小學
⑭柔軟操 市立中區實驗學校
⑮土風舞 市立崔八巷小學
⑯拍掌歡呼操 市立東區實驗學校
⑰國旗操 市立考棚小學
⑱綵巾操 市立船板巷小學
⑲柔軟操 市立鄧府巷小學
⑳土風舞 市立盧妃巷小學

第二日(五月十二日)
㈠五十米複賽 甲乙丙組男小
㈡二十五米複賽 丙組男小
㈢五十米複賽 甲乙丙組女小
㈣二十五米複賽 乙丙組女小
㈤二百米預賽 甲乙組中
㈥擲鉛球 甲組中
㈦跳高 乙組中
㈧跳遠 甲組中
㈨百米複賽 甲乙組男小
㈩同右 甲組女小
⑪撐竿跳 乙組中
⑫擲籃球 甲乙兩組女小
⑬百米決賽 甲乙組中
⑭四百米複賽 甲乙組中
⑮二百米複賽 甲組男小
⑯高欄複賽 甲組中
⑰低欄複賽 乙組中
⑱五十米決賽 甲乙丙組男小
⑲二十五米決賽 丙組男小
⑳五十米決賽 甲乙丙組女小
㉑二十五米決賽 乙丙組女小
㉒二百米複賽 甲乙組中
㉓三級跳遠 甲乙組男小
㉔立定跳遠 甲乙丙組女小
㉕百米決賽 甲乙組男小
㉖同右 甲組女小
㉗撐竿跳 甲組中
㉘七十五米複賽 甲乙丙女中
㉙七十五米複賽 乙組男小
㉚四百米決賽 甲乙組中
㉛擲鉛球 甲乙組男小
㉜高欄決賽 甲中
㉝低欄決賽 乙
㉞二百米決賽 甲男小
㉟立定跳遠 甲乙丙女小
㊱跳高 丙男小
㊲跳遠乙 男小
㊳七十五米決賽 甲乙丙女小
㊴七十五米決賽 乙男小、
㊵二百米決賽 甲乙組中

附本日團體操節目
㈠國技 市立三牌樓小學
㈡舞蹈 市立仙鶴街小學
㈢太極拳 市立老府橋小學
㈣三人徒手操 市立南區實驗學校
㈤柔軟操 市立興中門小學
㈥工立拳 私立經緯小學
㈦歡迎操 市立新廊小學
㈧旗操 市立昇平橋小學
㈨武術 金陵中學
㈩表情操(農事)市立米行街小學
⑪摹倣操 市立北區實驗學校
⑫柔軟操 市立中區中學部
⑬徒手操 市立倉巷小學
⑭國旗操 市立馬道街小學
⑮我見你 市立督糧廳小學
⑯國術 私立成本小學
⑰表情操 市立西區實驗學校
⑱花竿舞 私立崇淑小學
⑲徒手操 市立新榮市小學
⑳相親舞 市立高井小學
㉑仿效操(救火)市立登隆巷小學
㉒彩帶操 市立漢西門小學
㉓自然操 市立東區實驗學校
㉔柔軟操 市立盧妃巷小學
㉕倣效操 市立南區實驗學校
㉖混合徒手操 市立米行街小學
㉗譚腿 市立倉巷小學

滬江運動會定期

滬江大學定十八日下午二時、舉行田徑賽大會、

上中協會 舉行五卅徵文
「中國新青年應有之準備」

上海中等學校協進會、爲促進各校學生愛國思想及文藝興趣起見、爰舉行五卅徵文比賽、業已擬定簡則、通函各校、茲將徵文比賽簡則、採錄於下、(宗旨)促進愛國思想引起文藝興趣、(試題)中國新青年應有之準備、(文體)文言白話不拘、(截止日期)十八年五月卅日、(發表日期)十八年六月廿日、(與賽卷數)每校以三卷爲限、(錄取人數)五名、(獎品)徽章、(評判員)另聘專家擔任、(收件處)暫定南市上海中學高中部、

清江

教育參觀團南下

泗陽縣教育局長喬疎、爲謀該縣教育進展計、特有教育參觀團之組織、凡高級小學校長及縣長及教育委員皆應加入、由該局指定江立綱等九人爲團員、三月由泗陽過淮南下、前往滬寗滬杭兩路、參觀教育實施概狀、期約三星期即返、

定期開治蝗會議

蘇農礦廳委任楚國香爲實應區治蝗主任、楚由實應來淮後、即與陳步蟾縣長磋商一切、定四日下午二時在縣府召集各機關代表、組織縣治蝗會議、討論治蝗辦法、

紹興

同性結婚請求離異

紹興地方分院、昨據婦人何何氏呈、略謂該氏自孀居後、在偏門外福旋山依母同居、去年由同村陳阿福介紹、至峽山村之古菴爲傭、該菴僅有何長林居住、被其哄誘、結成眷屬、並將該氏原有妝奩、亦搬入菴中、但何長林亦屬女性、雖與同床、並未共枕、平日又纏足賣俏、時與農人陷工抱宿、近則對於何何氏常加虐待、日前且出尖刀、欲將該氏處死、是以請求准予離異、並移刑庭、科何長林以應得之罪等語、未知分庭將如何辦理、又據峽人所述、何長林一名扭扭姑娘、實屬雌孵雄、向在村中有人妖之目云、

嘉善

丁柵忽傳警報

縣屬丁柵、昨夜傳有被湖匪洗刦尚未證實而長白蕩逸匪洗刦自練塘向金澤進香船多艘、損失不貲、業經丁柵俞渭水警追剿、詳情容探誌、

廣告捐主任蒞善

二區廣告捐局、委徐惠民爲嘉善分局徵收主任、於昨日到善視事、設局部於學東顧氏門[illegible]、

蕪湖

第一師集中開拔

新編第一師、日前因有開赴蚌埠駐防之訊、曾電赴徽剿匪部隊、即日開回蕪湖集中、現該部之第三團周輔廷部、今日已由東流一帶開抵此間、其餘赴徽各部、日內亦可陸續到蕪、至駐大通之第一旅第二團、今晚亦已完全開到、一俟各部到蕪集中後、即行待命開拔、

蕪湖市政近訊

蕪湖市政籌備處、前因接收馬路工程與衛生兩處、曾派員與公安局幾度接洽、現以雙方接洽就緒、本日已派黃科長前往接收、並定日內開始建設全蕪市政、又該處以汚物掃除條例、規定每年五月十五日、與十二月十五日各舉行大掃除一次、特聯合市公安局開始籌備、以便屆期作大規模之舉行云、

土匪搶刦貨船

距蕪十五里之龍王廟地方、本日突到土匪十餘人、將陳昌候貨船、搶刦一空、損失頗巨、新編第一師聞訊後、已派副官多人、會同公安局前往查緝、

溧水

設置人民意見箱

溧水縣長周敦禮氏、以現當訓政開始、興革萬端、政府耳目難週、尤賴博採廣咨、俾無上下隔閡之弊、而收集思廣益之功、故特先於縣府門前及城區北門二處、各置意見箱一具、凡關地方利弊、以及一切縣政事宜、有所建議、均可隨時條陳投遞、以憑採納、其辦法、一文末須將姓名籍貫住址及簡明經歷分別填註、以便查考、而俾咨詢、二文言白話悉聽其便、但以賅括明瞭爲準、三私人匿名攻訐之件概不批閱、四本意見箱每月檢收二次、

公電

●各報館鑒、贛榆素稱貧瘠之區、而近由新復縣長王爾卿等勾結各市鄉行政局楊立元暨及不良份子、藉口公款、舉行十五萬元火捐、派兵勒索、苛虐病民、民不堪命、除聯合京省滬同鄉一致向各上級機關聲明反對、請求制止外、特電奉聞、幸加援助、贛榆旅滬同鄉公叩佳、

商場行市

厘平拆增

▲洋匯　昨日厘市平定、早市七錢一分七厘五、下午七錢一分七厘七五、比較前午計跌一毫二忽半、同業交易不旺、銀行方面約有四五十萬元交易、票劃各欵一百萬、到源數十萬、外埠略有運出、江南小洋回小一厘、上午六錢二分三厘、下午六錢二分二厘、廣東雙毫加半厘、上午五錢八分六厘、下午五錢八分七厘、銅元長一千文、四百十八千文、衣牌加七文、計三千文、角秤二百四十五文、貼水五十五文、

▲銀拆　昨各銀行已有全日市面矣、收欵二百餘萬、匯劃收進五六十萬、各莊出入不少、華商票用紛形鼓動、而銀拆略鬆、上下午同爲一錢六分、比較前午計加四分、轉收一錢六分、銀行拆牌大分、

內匯上落不一

昨（九日）華商銀行公會報告國內匯兌、而各省匯水上落不一、所有平津公社行化、均見續跌、長江各埠悄滙口見降、其餘已升、青島亦漲、其餘各埠匯市市況平定、故無更動、計北平公砝又減去一兩、爲一千〇四十六兩、天津行化亦小一兩、計一千〇五十六兩、洋匯不更、漢口洋例續跌一兩七錢五分、爲一千〇二十四兩二錢五分、洋每去半元、計一千〇〇八元、[illegible]

外匯趨緊

[illegible]

標金續高

[illegible]

棉市平定

昨（九日）[illegible]

大條均縮

昨據倫敦電訊、大條銀近期已見回縮一八七五、遠期亦縮二五、同爲二十五辦士三一二五、（合英金二先令五辦士九三七五）、中行賣出印度少進、買戶知足、收市平定、又美銀價降去半分、計五角四分五厘、英對美低另[illegible]

●各國金銀貨幣價

[illegible]

●國內匯兌

[illegible]

●國外匯票

[illegible]

●市價一覽（五月九日）

[illegible]

●銀洋錢市

[illegible]

●蘇州金銀錢市

[illegible]

●滬南米市

[illegible]

●滬北米市

[illegible]

●金市

[illegible]

●糖市

[illegible]

●雜糧市

[illegible]

●物品證券交易所

[illegible]

●無錫米市

[illegible]

●大連油豆餅市

[illegible]

船期（五月九日）

▲進口輪船報

[illegible]

▲出口輪船報

▲寗波班

▲長江班

▲通州揚州班

▲崇海班

▲定海石浦（五月十一日）

▲穿山定海班

[illegible]

▲福州班　▲溫州班　▲南洋班　▲北洋班

[illegible]

外洋輪船報告

▲英國倫敦班　▲意國里曲亞

[illegible]

請飲 上海啤酒

各菜洋酒均 大館食店有售

痰梗在喉・咳而不出・
常至胸喉刺痛・氣喘不息・
保肺漿確比任何藥品爲佳・服了數次・能使我痰薄而潤・咳亦減少・再服幾次・也許可以除根・洵爲出衆之治咳良藥啊・
價目　保肺漿[illegible]
上海[illegible]太和大藥房總發行
全國各埠分店各藥房均有出售

治咳專家
唐拾義久咳丸
上海廣西路角　父子大藥廠
有華防咳喘之功

每瓶一元　世界各埠均有經售

上海搬場公司
服務最久

隨帶搬夫四名
車租每小時四元
出租處　西藏路口十號　電話一六三一九三四
出租處　大世界西首　一六三一九三二
出租處　河南路橋堍　中一八八七七

傢俱　嫁裝　行李
拆裝搬好

滬寗火車表

上行車

站	時刻	車別
上海北站開	上6•00	滬安
	上7•05	快車
	上7•25	滬常
	上8•50	特快
	上9•10	慢車
	下11•20	快寗
	下12•40	滬車
	下2•20	快常
	下3•05	滬安
	下6•10	滬錫
	下6•50	滬翔
	下11•00	夜快
南翔開	上6•35	安
	上7•34	
	上7•59	
	上9•47	
	下12•01	
	下1•08	
	下2•59	
	下3•45	
	下6•42	
	下7•20	
	下11•32	
安亭開	上7•05	
	上7•44	
	上8•26	
	上10•17	
	下12•26	
	下1•32	
	下3•31	
	下4•08	
	下7•07	
崑山開	上8•23	
	上8•59	
	上10•01	
	上10•59	
	下12•52	
	下2•07	
	下4•08	
	下7•44	
蘇州開	上9•16	
	上10•04	
	上10•53	
	下12•12	
	下2•59	
	下5•14	
	下8•40	
	上1•23	
無錫開	上6•35	
	上10•18	
	上11•15	
	上11•52	
	下1•39	
	下3•52	
	下6•28	
	下9•39	
	上2•33	
常州開	上7•55	
	上11•21	
	下12•23	
	下12•50	
	下2•54	
	下4•55	
	下7•32	
	上3•37	
丹陽開	上9•04	
	上12•24	
	下1•46	
	下4•08	
	下6•01	
	上4•38	
鎮江開	上10•08	
	下1•18	
	下2•29	
	下3•18	
	下7•01	
	上5•24	
南京到	下12•12	
	下4•03	
	下4•46	
	下7•26	
	下9•33	
	上7•00	

下行車

站	時刻	車別
南京開	上7•05	
	上9•10	
	上9•25	
	下12•30	
	下4•35	
	下11•00	
鎮江開	上8•52	
	上10•52	
	上11•48	
	下2•36	
	下6•54	
	上0•46	
丹陽開	上9•36	
	上11•33	
	下12•51	
	下3•37	
	下7•50	
	上1•33	
常州開	上6•50	
	上10•44	
	下12•40	
	下1•05	
	下2•11	
	下4•44	
	下9•11	
	上2•41	
無錫開	上6•00	
	上8•03	
	上11•54	
	下1•34	
	下2•21	
	下3•47	
	下5•47	
	下10•15	
	上3•48	
蘇州開	上7•14	
	上7•18	
	下12•51	
	下2•26	
	下3•45	
	下5•10	
	下6•51	
	上4•56	
崑山開	上8•25	
	上10•57	
	下12•57	
	下1•35	
	下3•05	
	下5•10	
	下6•23	
	下7•42	
安亭開	上7•30	
	上9•05	
	上11•33	
	下1•31	
	下2•07	
	下4•30	
	下5•45	
	下7•11	
南翔開	上8•01	
	上9•49	
	上12•03	
	下1•52	
	下2•27	
	下4•54	
	下6•09	
	下7•30	
	下7•46	
	下8•31	
	下9•33	
上海北站到	上8•28	
	上10•16	
	下12•36	
	下2•17	
	下2•56	
	下4•05	
	下5•23	
	下6•42	
	下7•57	
	下8•20	
	下8•55	
	上7•00	

▲附誌　上海北站開　鎮江七點零五分快車至南京不停、每至上海平安及上海各站發售

滬杭火車表

站（下行車）	時刻	車別	時刻	站（上行車）
北站開	上8•19	特	上7•25	閘口開
	上9•15	慢	上9•10	
	下12•40	特	下11•50	
	下5•40	快	下4•44	
南站開	上8•25	特	上7•50	杭州開
	上9•35	慢	上9•45	
	下12•55	特	下12•17	
	下5•55	快	下5•06	
松江開	上9•34	特	上8•44	長安開
	上11•07	慢	上11•07	
	下2•04	特	下1•14	
	下7•10	快	下6•14	
嘉善開	上10•21	特	上9•16	硤石開
	下12•15	慢	下12•10	
	下2•51	特	下1•46	
	下8•01	快	下6•50	
嘉興開	上10•53	特	上9•58	嘉興開
	下12•52	慢	下1•02	
	下3•23	特	下2•28	
	下8•35	快	下7•38	
硤石開	上11•27	特	上10•22	嘉善開
	下1•45	慢	下1•32	
	下3•57	特	下2•52	
	下9•13	快	下8•02	
長安開	上12•03	特	上11•12	松江開
	下2•36	慢	下2•46	
	下4•33	特	下4•43	
	下9•53	快	下8•56	
杭州開	下1•00	特	下12•15	南站到
	下4•01	慢	下4•10	
	下4•30	特	下4•45	
	下11•04	快	下10•05	
閘口到	下1•15	特	下12•30	北站到
	下4•25	慢	下4•30	
	下5•45	特	下5•00	
	下11•20	快	下10•20	

今日戲目

李有儀鑒　你現在何處甚念若見友知到請函告李知白通信處上海大馬路華新公司轉南京馬街二十號

常年義務送登

▲溫哥武班　六月八日　十六日　昌興
▲舊金山班　五月十日　五月廿四日　六月七日　大來
▲法國馬賽班　六月一日　十八日　法郵
▲世界班　二十九日　十五日　大來
▲香港小呂宋班　二十四日　昌興
▲德國亨堡班　五月十七日　二十七日　美最時
▲西雅圖班　六月一日　十八日　大來
▲青島大連班　十二日午前九時　十五日午前九時　大連汽船
▲神戶長崎班　十二日午前九時　十六日午前九時　日郵
▲日本印度班　十二日　怡和

□電影□

靜安寺路卡德路口　夏令配克　新聞記者秘史　二時半　五時半　九時一刻
靜安寺路　卡爾登　嬌妻與賢妻　二時半　五時半　九時一刻
博物院路　光陸　嬌妻與賢妻　二時　五時半　九時一刻
靜安寺路　大光明　神經病　二時　九時一刻
北四川路　奧迪安　離婚律師　二時半　九時一刻
寶家路五角場　奧飛姆　快鬼
六馬路　中央　無敵英雄　三時　九時半
老靶子路　百星　神出鬼沒　二時　五時半　九時一刻
北四川路　愛普廬　紅顏碧血　二時　五時半　九時一刻
北四川路　上海　狂風暴雨
西門外方浜橋　共和　濟南慘案　故宮春夢　日三時　夜六時
民國路　東南　黨人魂　二時　五時半　九時一刻
東西華德路　東海　從軍　二時　七時　九時一刻
大東門小南門　通俗　黃陸之愛　二時半　七時　九時
東武昌路　武昌　皇宮命革　二時　七時　九時半
北京路貴州路　北京　蒙面新娘　二時　五時半　九時一刻
海甯路乍浦路　好來塢　騰艷大王　一時半至十一連映不停

□舞臺劇□

海甯路　新中央　黑貓
法租界霞飛路　恩派亞　塵海奇俠　二時　五時半　九時一刻
卡德路　卡德　小俠客　三時　七時　九時
虹口　萬國　女海盜　三時　七時　九時
吉祥街　中華　糖美人　三時　七時　九時
閘北寶山路　世界　荒唐將軍　三時　六時　八時
法租界　共舞台　日戲　頭本西遊記
四馬路　第一臺　夜戲　五本開天闢地
四馬路　上海舞臺　夜戲　十一本十二本　穿金寶扇
三馬路　大舞台　夜戲　全本孫龐鬥智
開封路　更新舞台　夜戲　天上斗牛宮